BIBLIOTECA DEL BANCO CENTRAL DE BOLIVIA

BIBLIOTECA DEL BANCO CENTRAL DE BOLIVIA

B de C De Cochabamba su banco

PRESENCIA

MATUTINO FUNDADO EL 28 DE MARZO DE 1952

AÑO XXV - Nº. 6.402 - LA PAZ, BOLIVIA, MIERCOLES 31 DE MARZO DE 1976 - 14 PAGINAS $b. 2.00

Banco de Cochabamba Su corresponsal en todo el mundo B de C

La desnutrición amenaza a 42 millones de latinoamericanos

Sólo un 5% de la población tiene alimentación aceptable

SANTIAGO DE CHILE, 30 (AP). Cuarenta y dos millones de latinoamericanos están amenazados por la desnutrición, según un informe conjunto de la Comisión Económica para la América Latina (CEPAL) y la organización para la alimentación y Agricultura (FAO), ambas dependientes de las Naciones Unidas.

El informe fue preparado sobre la base de estimaciones de distribución del ingreso en América Latina y el comportamiento consumidor entre 1971 y 1974.

El documento, preparado para la conferencia sobre alimentación que se realizará en abril en Lima, indica que sólo un cinco por ciento de la población de la región tiene un nivel alimentario similar al consumo medio de los países desarrollados.

Agrega que un alto porcentaje de habitantes de la región presenta un déficit del consumo de materias necesarias y que es de 2.400 por día.

El informe dice que un veinte por ciento de los habitantes que constituyen el grupo de ingresos muy bajos, ingieren entre 1.700 y 1.850 calorías diarias, o sea un déficit de entre 550 y 700.

Otro treinta por ciento de ingresos bajos tendría también un consumo de energía alimentario deficitario de entre 2.100 y 2.300 calorías diarias.

Existe, señala el informe de los dos organismos, un treinta por ciento de latinoamericanos de ingresos medios que consumen entre 2.500 y 2.600 calorías diarias, y por lo tanto están dentro de las condiciones satisfactorias y equivalen prácticamente al promedio regional.

Cita enseguida un 15 por ciento de la población que ingiere entre 3.000 y 3.200 calorías diarias, con un superávit de entre 600 y 800 calorías. Por último, un cinco por ciento que concentra el treinta por ciento del ingreso, tiene un consumo de energía elevado que llega a 4.100 y 4.700 calorías por día.

En otro aspecto, el informe señala que en América Latina los promedios nacionales de gastos en alimentación oscilan entre el 42 y el 60 por ciento del gasto total de las familias. Esta proporción llega al 75 por ciento en las familias de ingresos muy bajos y disminuye hasta un 20 por ciento en las de mayores recursos.

En relación con la evolución de alimentos en la región, el informe de CEPAL y FAO indica que "dentro de un concepto inflacionarios generalizado, desde 1973, los precios de los alimentos al consumidor aumentaron más de prisa que el costo de vida total en casi todos los países latinoamericanos".

"En 1974, en siete de cada diez países de la región, los precios de productos alimenticios subieron más que todo el conjunto de bienes y servicios que componen el índice de precios al consumidor", dice el informe. Agrega que ninguna nación tuvo un alza de precios de alimentos inferior al diez por ciento y que trece países, con una población de 250 millones de personas tuvieron alzas superiores al 20 por ciento. La inflación de precios de alimentos fue del 47,8 por ciento como promedio regional y trece por ciento más alta que la inflación general.

Señala el documento que "el encarecimiento de los alimentos debe haber tenido repercusiones negativas sobre el nivel nutricional de la población, particularmente en los países más afectados por el alza de sus precios, y dentro de estos, en los grupos de bajos ingresos".

Pareciera que en 1975, el encarecimiento de los alimentos podría ser relativamente menor que la inflación general, pero esta impresión aún no se ha confirmado", dice el documento.

Agrega que "aunque sin paralelismo estricto" el alza de precios agrícolas internacionales repercutió en aumentos de precios de productos internos latinoamericanos, especialmente de aquellos alimentos de consumo más satisfacen con producción interna complementada con importaciones.

La reunión de Comandantes no propondrá cambios en Gabinete

- Se considera que toda sustitución es atributo privativo del Presidente
- Sugerirá en cambio, se adopten medidas de orden económico y social

El Presidente Alterno del Comando Conjunto de las FF.AA. de la Nación, Gral. Brig. Aé. Luis García Pereira, declaró a PRESENCIA que la reunión de Comandantes en ningún momento ha determinado proponer cambios en el gabinete ministerial del Presidente Banzer. Afirmó que es función privativa del Presidente y Capitán General de las FF.AA. el designar a sus inmediatos colaboradores.

La declaración del Gral. García Pereira estuvo dirigida a desmentir el sinnúmero de rumores, que desde la iniciación de esta conferencia castrense, ha comenzado a circular en la opinión pública. Expresó que esta reunión tiene el objeto de realizar una autocrítica de la labor cumplida por las FF.AA. en la conducción del país, operada a partir de 1971. Puntualizó que los opositores al gobierno y grupos extremistas mimetizados, están propalando rumores cada vez más tendenciosos sobre los objetivos de esta reunión, pero que los mismos serán desvirtuados al concluir la Conferencia castrense, oportunidad en la cual se entregará al país una declaración sobre las principales decisiones adoptadas.

TEMAS ECONOMICOS

La plenaria realizada ayer en la mañana, se inició a las 8 y 45 con la presencia del Gral. Hugo Banzer Suárez, quien en su calidad de Capitán General de las FF.AA. dirigió las deliberaciones. En esta ocasión participaron los Ministros Juan Lechín Suárez, Carlos Calvo Galindo y los integrantes del grupo de asesores económicos encabezados por Willy Vargas, Hector Ormachea, Enrique Garefa, Alberto Valdez Loma, Guillermo Lorfa y otros.

La explicación de la situación económica que vive el país estuvo matizada con ilustración de estadísticas a través de tableros, cuadros demostrativos, etc. Durante la extensa información prestada a los Comandantes de Grandes y Pequeñas Unidades de las FF.AA., los oradores convinieron en señalar que el país está en pleno despegue económico y que no existe un excesivo endeudamiento, sino que el mismo ha sido balanceado por los mecanismos técnicos. Expresaron confianza en las inversiones que se realizan con proyectos delineados a través del plan quinquenal, que fue elaborado por técnicos bolivianos, cooperados por expertos extranjeros. También se informó sobre la situación de Bolivia tanto en la Asociación Latinoamericana de Libre Comercio como en el Grupo Andino. Se analizó el papel que viene jugando el Instituto Nacional de Endeudamiento Externo, cuyos integrantes realizaron prolongados viajes por el exterior con el fin de captar capitales destinados al financiamiento de programas filados por el gobierno. Hubo una somera explicación sobre el censo nacional que se efectuará en Bolivia a fines del presente año, para cuyo fin se cuenta con recursos destinados por Naciones Unidas. Se hicieron conocer, en cada caso, los compromisos de economía boliviana y se sostuvo ante los Comandantes castrenses que no existe el peligro de un proceso inflacionario para mantener la estabilidad económica.

Indicaron los participantes de esta información, que los campos que regulan la economía nacional, permiten garantizar e infundir confianza a los inversionistas, situación que tiene que estar aparejada, con una estabilidad política y social como se ha sostenido hasta el presente.

Al finalizar, se formularon las consiguientes preguntas y se absolvieron las dudas sobre diversos aspectos de la economía nacional

En general, los expertos dirigidos por los Ministros Calvo y Lechín, explicaron en detalle los proyectos y realizaciones que en el campo económico ejecutará el gobierno del Gral. Banzer.

MINISTRO DE DEFENSA

La reunión plenaria de la mañana se prolongó hasta las 12 y 45. Y la de la tarde se inició a las 14 horas. En la segunda parte intervino el Ministro de Defensa Nacional Gral. Div. René Bernal Escalante, quien hizo una exposición de la labor realizada desde agosto de 1971. Señaló los principales logros alcanzados, con la restructuración de COSSMIL que integra a una docena de entidades que prestaban servicios sociales a los miembros de las FF.AA. y que hoy están agilutinadas en una sola entidad. También se refirió a los planes de integración y desarrollo que ha venido ejecutando la Corporación de las Fuerzas Armadas para el Desarrollo Nacional (COFADENA). En este aspecto el Gral. Bernal hizo una explicación de cada proyecto, sin referirse a los aspectos técnicos.

En su extenso informe el Ministro Bernal señaló los grandes objetivos que se han logrado con la instalación del Ingenio Arrocero de Buenavista, del Departamento de Santa Cruz, con cuyo producto se están autoabasteciendo las unidades militares, sin provocar ninguna erogación al Tesoro Nacional. Otro programa que cuenta con el beneplácito de los miembros de las FF.AA. es el relativo al funcionamiento del Centro de Comercialización "Litoral" que permite obtener artículos de primera necesidad, que son

(Pasa a la página 12)

.ALARMA.- Moscú, 30 (AP).- El embajador norteamericano Walter Stoessel, llega hoy a la embajada en Moscú, después de haber sido evacuada, por segunda vez en una semana,por una falsa alarma que denunciaba la existencia de una bomba (Radiofoto AP).

Primer mensaje presidencial:

Gral. Videla demandó sacrificio para reconstruir la Argentina

Será creada la "Comisión de Asesoramiento Legislativo"

BUENOS AIRES, 30 (AP).- El Presidente General Jorge R. Videla reclamó esta noche el apoyo de todo el pueblo para el proceso de "reorganización nacional y justificó el golpe militar diciendo que el país estaba al borde de la "disgregación", denunciando también un "vacío de poder".

Videla, hablando a todo el país por primera vez desde que asumió el Gobierno ayer después del golpe del 24 de este mes, aseguró que la intervención militar "no significa la caída de un gobierno" sino "por el contrario el cierre definitivo de un ciclo... y la apertura de uno nuevo, cuya característica será reorganizar la nación"

Simultáneamente el gobierno anunció el congelamiento (cierre) de cuentas bancarias de unos 73 ex funcionarios del gobierno peronista, entre las cuales figura la de la destituida Presidenta Isabel Perón.

También fueron congeladas las cuentas bancarias de nueve sindicatos. Figura además la del ex influyente Ministro de Bienestar Social, José López Rega que se entiende está en España.

El discurso de Videla, a juicio de los observadores, fue de tono moderado y destinado especialmente a conseguir la "convocatoria" para apoyar el proceso militar.

Videla, luciendo su uniforme de Teniente General y Comandante del Ejército, se dirigió"al pueblo de la nación argentina" diciendo que el momento del golpe "el país transitaba por una de las etapas más difíciles de su historia". Afirmó que estaba al borde de la "disgregación"

Afirmó que la intervención militar fue la "única alternativa posible, frente al deterioro provocado por la corrupción y la complacencia por múltiples causas y notorio vacío de poder"

La Junta Militar, que llegó al poder el 24 de este mes, decidió la suspensión de las actividades políticas y gremiales, prohibiendo expresamente el accionar de partidos de izquierda.

Sin embargo, el General Videla aseguró la "decisión (de las Fuerzas Armadas) de asegurar en el futuro la vigencia de movimientos de opinión de auténtica definición nacional" en alusión a los partidos políticos.

Los militares anunciaron la creación de una "Comisión de Asesoramiento Legislativo" (CAL), que funcionará en el disuelto parlamento. Estará integrada por militares.

El General Videla aseguró a todo el país, y especialmente a los trabajadores, que será necesaria una cuota de "sacrificio" ante la "dramática" situación.

Ratificó que, en materia económica, se dará especial apoyo a la "iniciativa privada".

Aludió a los trabajadores, que nucleados en los poderosos sindicatos fueron tradicionalmente sostén de los gobiernos peronistas, diciéndoles: "Los trabajadores que han sido tantas veces objeto de halago y que vieron esfumar las promesas, deben saber que el sacrificio que demanda la tarea de reconstrucción, será soportado por todos los sectores sociales, y que a la hora de la distribución tendremos la misma firmeza que hoy evidenciamos para exigir su esfuerzo".

Explicó que la intervención militar ocurrió por cuanto la "continuación normal del proceso no ofrecía un futuro aceptable para el país", y dijo que la operación fue "llevada al plano de la ejecución, con una mesura, responsabilidad, firmeza y equilibrio que han merecido el reconocimiento del pueblo argentino".

El golpe militar fue incruento, y solamente se produjeron algunos enfrentamientos aislados, especialmente en algunos locales sindicales. Otros esporádicos enfrentamientos fueron con guerrilleros de ultraizquierda a los cuales los militares vienen combatiendo desde hace más de un año.

Videla advirtió que el proceso de "reorganización nacional" demandará "tiempo y esfuerzos" y reconoció "una amplia disposición para la convivencia". También, dijo, exigirá de todos "su personal cuota de sacrificio y necesitará contar con la sincera y efectiva confianza de los argentinos".

Aludió a las "promesas incumplidas... fracasos de planes y proyectos" y dijo que "tan honda es la frustración nacional, que muchos compatriotas han dejado de creer en la palabra de sus gobernantes, llegando a pensar, incluso, que la función pública no se llega para servir, sino para servirse de ella".

Aseguró que se establecerá un "orden justo" para que el trabajo se transforme en "mejores condiciones de vida para todos", ratificó que se sancionará "severamente a quien viole la ley, cualquiera sea su jerarquía, su poder, su pretendida influencia".

Todas esas advertencias aludían a las denunciadas maniobras sobornamentales incluyendo a la propia señora de Perón, actualmente detenida en el sur del país. No se ha anunciado si habrá juicio contra ella.

Dijo que en el gobierno peronista "nunca fue tan grande el desorden en el funcionamiento del Estado, conducido con inexplicable complacencia demagogia".

Explicó que "por primera vez en su historia, la nación llegó al borde de la cesación de pagos". Argentina tiene una deuda externa calculada en 10.000 millones de dólares. El nuevo plan económico se aguarda para el jueves. Será anunciado por el Ministro de Economía, José A. Martínez de Hoz.

Videla, que hoy recibió la visita del embajador de Chile René Rojas Galdames acompañado por el Canciller argentino Almirante Guzzetti, denunció que los anteriores planes económicos llevaron al país "hacia la recesión y al comienzo de la desocupación".

Se informó de lo tratado entre Videla y el diplomático chileno, confirmando que ella "sumió a los habitantes en una atmósfera de inseguridad y de temor agobiante".

Se refirió a la "falta de capacidad de las instituciones" (el peronismo) para encontrar "las soluciones que el país requería" y al "vacío de poder incapaz de dinamizarlo".

Explicó la participación militar en el proceso constitucional, diciendo que las Fuerzas Armadas actuaron "con absoluta responsabilidad", sin "perturbar en medida alguna la gestión del gobierno".

(Pasa a la página 12)

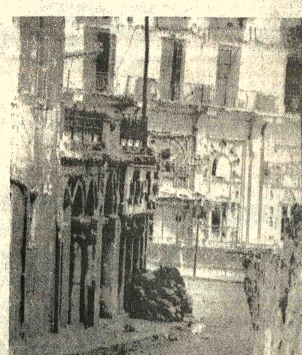

.GUERRA CIVIL.- Beirut 30 (AP).- Esta es una escena después de los combates en la "Avenues des Francais", en Beirut, en la noche del lunes. Una víctima aparece sobre el pavimento (Radiofoto AP).

Musulmanes ganan posiciones en Beirut en lucha con cristianos

Arafat propone tregua de una semana para solucionar crisis

BEIRUT, 30 (AP). Milicianos musulmanes y guerrilleros palestinos se acercaron hoy al cuartel general de las milicias cristianas y varios políticos libaneses expresaron públicamente el temor de que Siria envíe tropas y unidades blindadas para obligar a poner fin a la guerra civil.

Según informes de la prensa árabe, el Presidente sirio Hafez Assad habría sondeado a los Estados Unidos, Francia y el Vaticano, para saber si estos países garantizarían que Israel se abstendría de intervenir si Siria penetra en el Líbano para contener a los combatientes.

El gobierno de los Estados Unidos advirtió ayer que todo aquél que contemple una intervención militar en el Líbano debería de abstenerse de hacerlo.

Las fuerzas izquierdistas de musulmanes y palestinos avanzan protegidas por su artillería hacia la sede de los falangistas cristianos de derecha tras un día de encarnizados combates los cristianos han perdido terreno. En el norte del Líbano se combatió con tanques.

Temeroso aparentemente de un enfrentamiento sirio–israelí, el dirigente palestino Yasir Arafat propuso una "moratoria militar" de una semana; se trataría en este período de concertar una tregua que pusiera fin a once meses de guerra civil, que han costado más de 14.000 vidas.

Un vocero de los guerrilleros dijo que el plan de Arafat estipularía una tregua que permitiese a los 99 legisladores enmendar la constitución y elegir un nuevo presidente, antes que expire el 24 de septiembre el período del Presidente Suleiman Franjieh.

Franjieh, cristiano cuya renuncia ha sido solicitada hace semanas por los jefes de un golpe de militares musulmanes, sometería entonces su renuncia y el nuevo Jefe de Estado introduciría reformas políticas que echarían las bases de una paz duradera, agregó el vocero.

Los musulmanes luchan por mayor participación en el poder económico y político, una mayoría del cual está ahora concentrado en manos de la minoría cristiano maronita, iglesia cercana a la católica.

El vocero guerrillero dijo que el dirigente máximo de los milicianos musulmanes, Kamal Junblatt, convocó a sus aliados para una reunión esta tarde en la que discutiría la proposición de Arafat.

Junblatt ha resistido las presiones sirias tendentes a contener los combates e insistido en que sólo podrá considerarse la posibilidad de tregua una vez que Franjieh renuncie incondicionalmente y los cristianos maronitas acepten reformas radicales.

Franjieh sacado a cañonazos el pasado jueves de su palacio, está atrincherado en el reducto cristiano de Jounieh, veinte kilómetros al Norte de Beirut y se informa que sigue decidido a seguir en la presidencia hasta terminar su mandato.

Universitarios piden se nacionalice la industria petrolera del Ecuador

QUITO, 30 (AP) - La Universidad Central ha iniciado una campaña vigorosa contra las empresas norteamericanas Texaco y Gulf que explotan el petróleo en el oriente selvático de Ecuador y propugna la nacionalización de la industria petrolera, sin indemnizaciones.

El consejo universitario, todos los decanos y representantes estudiantiles denuncian en un manifiesto la "agresión y ofensiva sistemáticas desplegadas por las compañías petroleras y por los grupos internos dependientes del capital extranjero".

Puntualizan que Texaco y Gulf no han realizado las inversiones de exploración y explotación estipuladas con el gobierno. Agregan que de 15 estructuras que habían sido probadas, sólo labran se ha producido sólo a cinco. Afirman que las dos empresas no han cumplido con la cuota mínima de producción de 220.000 barriles diarios y se han negado a facilitar sus libros de contabilidad a la Corporación Estatal Petrolera Ecuatoriana (CEPE).

La universidad sostiene también que ante la exigencia de una nueva reducción de 1,05 dólar en el precio de barril de crudo, a lo cual se opusieron los sectores más progresistas del país, Texaco y Gulf han amenazado con abandonar el país.

La Universidad Central asevera que "la actividad petrolera controlada por Texaco y Gulf ha incrementado la dependencia económica y política del Ecuador y puesto en peligro la soberanía nacional"

En nivel interno, añade, el petróleo constituyó el 55 y 56 por ciento del total de las exportaciones en 1974 y 1975 , respectivamente. El petróleo es ahora la base de financiamiento del presupuesto del Estado, "lo cual permite a las compañías extranjeras la dirección y control de la política económica ecuatoriana", dice el manifiesto.

La universidad concretamente pide que se forme una comisión institucional que investigue el actual estado de los yacimientos que explotan Texaco y Gulf en el oriente selvático del país.

Solicita que si se encuentran defectos operacionales que hayan producido daños en los yacimientos, "se expulse al consorcio Texaco-Gulf previa indemnización al Estado ecuatoriano por los daños causados".

Pero las declaraciones oficiales dicen que las operaciones petroleras en el oriente selvático se desarrollan normalmente.

Según datos divulgados hoy por la Dirección de Hidrocarburos, en febrero se exportaron 4.568.804 barriles de crudo, con un promedio diario de 157.000 barriles en números redondos. Esta exportación fue superior en 266.791 barriles a la de enero. Pero por otro lado se observa una disminución en la producción de los campos orientales.

El flujo de las exportaciones se mantiene más o menos normal y no hay base para respaldar la aseveración de que Texaco y Gulf frenan las exportaciones para conseguir una rebaja al precio del crudo que en la actualidad es de 11,45 dólares por barril. Sin embargo, la mayor exportación en febrero correspondió a la Corporación Estatal Petrolera Ecuatoriana con 1.738.810 barriles, siguiéndole Texaco con 1.463.404 y Gulf con 1.366.640.

El gobierno aún no ha fijado el nuevo precio para ajustarlas a las recomendaciones de la OPEP, y el silencio en este punto ha dado lugar también a otras especulaciones.

CEPE, que forma con Texaco y Gulf el consorcio ecuatoriano norteamericano, negó que trate de comprar un 26 por ciento adicional de las acciones de la operación petrolera en el oriente selvático y de este modo controlar el 51 por ciento y al consorcio.

CEPE anunció que incrementará la prospección sísmica en sus propios campos petrolíferos orientales con una inversión de 480 millones de sucres (15,2 millones de dólares). Por otra parte, la empresa norteamericana devolvió esta semana al gobierno 196.171 hectáreas de terrenos petrolíferos y retuvo 94.979 para concretar la exploración durante tres años en las concesiones que lindan con las que explotan Texaco y Gulf.

Cinco árabes murieron en Nazaret en choques con fuerzas israelíes

TEL AVIV, 30 (AP) - Fuerzas de seguridad mataron hoy a cinco manifestantes árabes israelíes hoy en medio de choques violentos acaecidos durante una huelga general árabe propiciada por los comunistas, según autoridades.

La Policía informó que un adolescente árabe apareció muerto en un callejón cerca del sitio de la manifestación pero que no lo mató la Policía, como se había dicho anteriormente, sino que murió a consecuencia de una lucha familiar.

Los árabes fueron muertos por disparos de la Policía y el Ejército, dijo el Ministro de Policía Shlomo Hillel, en incidentes derivados de una huelga general organizada por los comunistas para protestar por la confiscación por el gobierno de 700 hectáreas de tierra árabe israelí.

La mayor parte de la violencia transcurrió en el bíblico distrito de Galilea, donde los amotinados batallaron contra los soldados y Policía con piedras y cócteles molotov. Las poblaciones en la ocupada ribera occidental de Jordania sacudidas ya por motines antiisraelíes durante más de un mes- se unieron a la huelga.

La Policía informó que 38 agentes resultaron heridos y 31 árabes fueron hospitalizados. La Policía arrestó a 265 manifestantes.

Después de las muertes Hillel ordenó a las fuerzas de seguridad no disparar nuevamente a menos que sus vidas estuvieran amenazadas.

Al caer la noche había terminado la lucha y prevalecía una frágil calma. La Policía levantó un toque de queda impuesto en tres poblaciones en Galilea.

El Partido Comunista israelí promovió la huelga contra la venta obligada de tierras en Galilea, que el gobierno desea dedicar a proyectos de desarrollo judíos. Las transmisiones radiales de Damasco y de la Organización de Liberación de Palestina urgieron a los árabes israelíes a unirse a la huelga.

La radio estatal dijo que la huelga había sido un fracaso y que menos de 20 por ciento de los trabajadores árabes israelíes la obedeció.

La huelga, organizada por el Partido Comunista, fue convocada para protestar la confiscación gubernamental de unas 800 hectáreas de tierras árabes, que estarían destinadas a proyectos de desarrollo para judíos y árabes. Unidades israelíes de combate fronterizo batallaron contra manifestantes en la residencia del alcalde comunista de Nazaret, Tefik Zakad, miembro del Parlamento.

Las tierras confiscadas por el gobierno, cuya requisa provocó la huelga, abarcan un sector rocoso y baldío de Galilea y se las piensa destinar a alojamientos y otros proyectos. La tensión entre los palestinos residentes en Israel fue alimentada por el malestar entre los árabes que viven en la zona ocupada a Jordania. La disputa tuvo aquí su origen en el permiso dado por un tribunal a los judíos de rezar junto a santuarios musulmanes en la zona árabe de Jerusalén.

.RETIRO.- Washington, 30 (AP).- El Presidente Gerald Ford estrecha la mano de Howard Callaway después que anunciara su renuncia como su director de campaña electoral. Ford designó a Roger C. Morton, izquierda, para ese cargo (Radiofoto AP).

Ultimas de la noche

FALLECIMIENTO

RIO DE JANEIRO 30 (AFP).- Falleció hoy aquí el narcotraficante boliviano Antonio Ivo Carlong, herido la semana pasada tras una explosión en su laboratorio clandestino.

Carlong que sufrió la quemadura del setenta por ciento de su cuerpo, falleció en el centro de recuperación de quemados en el hospital de Andaraí, en esta capital.

CONSUL

BARRANQUILLA, COLOMBIA, 30 (AFP).- El Cónsul del Líbano aquí, Rames Saade, fue asesinado esta noche de varios disparos de revólver por un desconocido, informó la policía.

El asesinato se registró en la residencia del cónsul, de cincuenta años de edad.

PREMIOS

MEXICO, 30 (AFP).- Lingüistas y literatos de Rumanía y Latinoamérica ganaron hoy los premios de un concurso organizado por la Academia Mexicana de la Lengua.

El galardón principal en lingüística hispana correspondió a una monografía sobre "el léxico indígena del español americano", obra de los rumanos Sala Oteanu, Mantesanu y Neagu.

Avicultores dispuestos a combatir el contrabando

COCHABAMBA, 30 (PRESENCIA).- Ante el contrabando de productos avícolas a la Capital y al interior del país, la Asociación de Avicultores tomará medidas de fuerza, de acuerdo a informaciones proporcionadas en fuentes que merecen fe.

Reiteradas veces, la Asociación había denunciado la internación ilegal de los huevos procedentes de la Argentina, a este respecto, se había prometido una vigilancia más severa, sin embargo, esto se viene repitiendo con marcada frecuencia, lo que influye para que baje fundamentalmente la rentabilidad de los industriales que se dedican a esta actividad avícola.

En días pasados, una comisión viajó a La Paz, para que se encargue de gestionar la adopción de medidas más enérgicas por parte de las autoridades del Ministerio de Industria y Comercio contra los comerciantes que se dedican a estas actividades ilegales del contrabando.

Los industriales que se dedican a esta actividad han resuelto de que no hallan una solución adecuada a este nuevo problema, que se vuelve a presentar en los últimos días, se verán obligados a no vender sus productos al público y controlarán las carreteras de ingreso al país para evitar esta situación tan anormal y que perjudica a los granjeros, destruyendo el producto que es introducido en forma tan anormal.

La Comisión enviada a La Paz estará de retorno en las próximas horas y se espera que las autoridades adopten las medidas más adecuadas de suerte que no tengan problemas los granjeros y no produzcan situaciones difíciles.

Banco Agrícola rematará bienes de Cooperativa Agroindustrial Guabirá

SANTA CRUZ, 30 (PRESENCIA).- Efectivos del Regimiento Manchego mantienen vigilancia en el complejo agroindustrial de la Cooperativa Integral "Guabirá", que pretende ser rematada por el Banco Agrícola de Bolivia, dentro de un juicio coactivo por 4.710.067 dólares americanos.

Hace dos años, se canalizaron una serie de créditos a la Cooperativa Integral "Guabirá", en vista de los auspiciosos proyectos y la participación de casi doscientos socios dedicados a la actividad agrícola en las provincias del Norte de este Departamento.

De acuerdo a las investigaciones hechas por PRESENCIA, dos aspectos parecen haber incidido en el virtual fracaso de este complejo: Primero la mala administración económica y técnica. Segundo, falta de planificación para la otorgación de sub-préstamos. Como resultado de ello, el complejo nunca llegó a su punto de equilibrio. Por lo tanto no hubo recursos para respaldar los costos de operación.

El complejo se levanta sobre la carretera pavimentada a Okinawa, en las inmediaciones de Montero, y consta de una desmontadora de algodón "Lummus", una extractora de aceite de pepita de algodón, con capacidad de 100 a 120 toneladas por día: tres edificios, 19 galpones, tanques metálicos para agua, una serie de herramientas, movilidades y otros accesorios.

RESERVA INCOMPRENSIBLE

Se ha mantenido una reserva casi incomprensible sobre el fracaso de este complejo agroindustrial, puesto que es muy poco lo que trascendió al público. Son muchos -es cierto- los socios que han empeñado todos sus bienes para garantizar los créditos a la Cooperativa "Guabirá", pero también muchos son los socios que han sacado sub-préstamos y no han pagado.

PRESENCIA realizó una investigación durante varios días sobre este asunto problemático. La mayoría de los socios esperan del Banco Agrícola de Bolivia una nueva oportunidad para demostrar que el complejo es rentable, sin embargo, para ponerlo en funcionamiento se requiere necesariamente de un nuevo préstamo que el BAB no está dispuesto a conceder.

El remate fijado por el juez de partido ordinario en lo civil de esta ciudad, según el aviso del Banco Agrícola de Bolivia, se desarrollará el nueve de abril próximo a las 10 horas. Es dudoso que existan interesados, especialmente por la magnitud del costo que es aproximadamente de 63 millones de pesos.

Hace unos días, se realizó en esta capital una reunión de accionistas, donde se impidió el acceso a la prensa y la presidió el representante del Ministerio de Industria y Comercio en Santa Cruz: Allí los socios pidieron que se conceda un plazo de 60 días, para presentar un plan de rehabilitación, y 90 días para que el BAB suspenda la acción judicial.

COOPERATIVA "GUABIRA"

Esta cooperativa es relativamente nueva, puesto que apenas hace dos años que entró en funcionamiento. Nació al amparo de algunos productos cañeros que vieron la necesidad de diversificar sus actividades, para no depender únicamente del cultivo de la caña, cuyas fluctuaciones de cotización y fenómenos como inundaciones, sequía y plagas, no les permitía tener una economía saneada.

El gobierno, a través del BAB, concedió todas las facilidades y se canalizaron créditos para hacer realidad la instalación de una extractora de aceite y una desmotadora. La cooperativa funcionó hasta julio del año pasado acumulando deudas.

Actualmente cuenta con 199 socios. La deuda en el alcanza a 62.724.150 pesos, de los cuales sólo 19.865.368 pesos se han aplicado al complejo es decir se han invertido. Otros 43 millones de pesos adeudan sus socios por sub-préstamos.

Como consecuencia del fracaso de la empresa, el BAB tuvo que iniciar un juicio coactivo y dentro ese paso se ha determinado el remate que está pretendiendo ser impedido por los socios. La salvación, según el criterio de entendidos en este asunto, es que, los socios deudores paguen sus deudas a la cooperativa en fijos plazos específicos, ofreciendo las respectivas garantías.

Existe otra corriente, para que el BAB canalice un nuevo crédito, para poner en funcionamiento el complejo, y participe en la administración de la empresa mientras se cubren las deudas.

CRITERIO TECNICO

Actualmente, un técnico extranjero se encuentra realizando la limpieza de las máquinas y el mantenimiento del sistema eléctrico. Este dijo a PRESENCIA que el complejo puede ser puesto en funcionamiento dentro de una semana, luego de una limpieza general de las máquinas y cambios de algunos cables que se deterioraron por el clima y la inoperabilidad.

"Yo soy un convencido que una fábrica se desgasta más cuando está parada que cuando está trabajando" dijo mientras explicaba que no existen deterioros de consideración.

Hace muchos meses que el complejo no disponía de energía eléctrica, la proveedora (CRE) cortó el servicio por incumplimiento en el pago de facturas. Ahora la CRE ha enviado un equipo de técnicos que están haciendo las conexiones necesarias, para volver a suministrar el fluído eléctrico.

Por otra parte, 25 exempleados de administración no han recibido sus beneficios sociales y esperan el pago de jornales. La empresa tiene también otras deudas que están siendo contabilizadas.

PRESENCIA DEL EJERCITO

Cuando se preguntó sobre el motivo de la presencia de efectivos de las FF.AA. en el complejo, el encargado dijo: "Ha sido uno de los acierdos del Comandante del Regimiento Manchego, puesto que todo este campo, al no contar con luz eléctrica, estaba desguarnecido y los robos se habrían producido en serie".

Indicó que habían costosos equipos y máquinas nuevas, un laboratorio que cuesta 350.000 dólares, almacenado en uno de los galpones. También existen herramientas y repuestos, materia prima de construcción y otros materiales.

Así el complejo integral "Guabirá", en su breve tiempo de vida, ha confrontado una crisis que lo llevó a la bancarrota, arrastrando consigo a 199 socios que están pagando tributo a su excesiva confianza y falta de criterio empresarial.

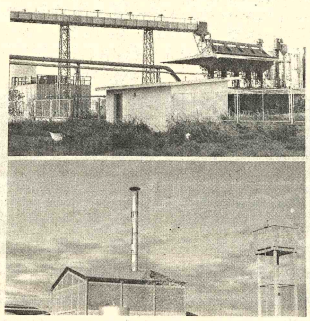

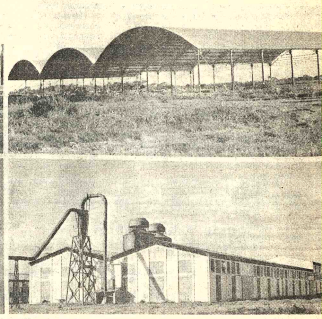

SERA REMATADO.- La composición muestra cuatro aspectos del Complejo Agroindustrial "Guabirá" que adeuda al BAB más de 4.700.000 dólares y está con anuncio de remate. La extractora de aceite, la desmotadora de algodón, los galpones, el horno crematorio, con el techo parcialmente destrozado por el viento y el edificio de procesamiento de la semilla de algodón.- En todos los ángulos se nota la crecida del pasto y hierba como testimonio del abandono (FOTO PRESENCIA - Santa Cruz).

Cochabamba:

Prefecto inauguró en el Chapare tunel de 180 metros para regadío

COCHABAMBA, 30 (PRESENCIA).- El Prefecto del Departamento, Milivoy Eterovic, inauguró un tunel de 180 metros, en la localidad rural de Catachilla, jurisdicción de la provincia Chapare, en presencia de numerosos campesinos y autoridades del lugar.

La Primera autoridad Política, a tiempo de librar esa obra al servicio público, dijo que fue un trabajo realizado de acuerdo a la política de autoayuda ya que participaron los comunarios de la zona y los técnicos de Micro-Riegos, dependiente de la Prefectura del Departamento.

IMPORTANCIA

El Prefecto remarcó que la obra servirá para unir una laguna existente en esa jurisdicción con extensas tierras agrícolas, que de hoy en adelante contarán con el riego permanente, para mejorar su situación material.

Los dirigentes agrarios agradecieron la eficáz colaboración prestada por el Prefecto del Departamento e hicieron resaltar el espíritu patriótico que le anima para llevar ayuda al campo.

CAMINO

Por otro lado, dentro de su programa de realizaciones rurales, estuvo en la población de Tiraque "A", a unos sesenta kilómetros de la capital, donde comprendiendo la necesidad que tiene los trabajadores agrarios del lugar, emprendió una obra de importancia, cual es la habilitación de un camino de esa zona a los yungas de Vandiola, en una extensión de seis kilómetros. Para la realización de esa obra, proporcionó maquinaria pesada y otro tipo de ayuda, como los estudios técnicos efectuados por el Servicio de Obras Públicas Prefecturales.

En los próximos días, el Prefecto viajará a las zonas del Chapare, con el propósito de hacer entrega de un equipo de comunicaciones. Visitará las poblaciones tropicales de Villa Tunari, Puerto Villarroel, Chimoré y otros lugares, con objeto de atender las múltiples solicitudes de los campesinos para la solución de sus problemas regionales.

GRAVES DENUNCIAS

El Prefecto del Departamento, Milivoy Eterovic, denunció hoy en forma enérgica, que la mayor parte de los conductores de vehículos, como camiones, automóviles, inclusive flotas de pasajeros proceden con una tremenda irresponsabilidad, ya que por una parte no acatan los reglamentos del Servicio Departamental de Tránsito y por otra, casi siempre, se hallan en estado de beodez, dando lugar a los accidentes de tránsito.

La denuncia del Prefecto se hace extensiva a los efectivos del Servicio de Tránsito, que no realizan ningún control sobre los vehículos que circulan entre Cochabamba y las provincias y especial a Santa Cruz. Dijo que anoche, cuando retornaba de Tiraque, pudo comprobar que no habían los encargados de tránsito en sus puestos de control y que si existían en otros lugares eran subalternos, sin ningún entido de autoridad para ejercer control sobre el paso de los numerosos vehículos.

El Prefecto hizo llamar al Jefe de Tránsito a quien le comunicó la irresponsabilidad que existía en los puestos de control y expresó que si se quiere salvar a la gente de los numerosos accidentes era necesario mayor eficacia en las autoridades de tránsito. Desde luego, agregó el Prefecto, estarán para colaborar los efectivos de la Guardia Nacional y agentes de otras reparticiones de la policía local.

Varios maestros rurales no iniciaron aún labores

COCHABAMBA, 30 (PRESENCIA).- "Existe evidente preocupación porque hasta el momento existen algunos maestros que no han recogido sus memorandums que registran sus nombramientos como preceptores del sector educacional rural", dijo a la prensa el Jefe del Distrito Escolar, Julio César Crespo, quién puntualizó que los nombramientos llegaron hace unos días desde La Paz.

Esta situación está motivando una justa preocupación de los ejecutivos del magisterio rural, porque los perjuicios serán posteriores. Algunos maestros se niegan a recoger sus nombramientos en mérito a que los mismos les asignan cargos en el interior del país. Sin embargo, se dijo que para evitar esta situación y el consiguiente perjuicio se entregarán los nombramientos a 38 maestros que deseen trabajar en cualquier parte.

De otro lado, el Prof. Julio Crespo indicó que las labores en el distrito de Cochabamba se habían iniciado con toda normalidad y que en algunos centros, si bien se advirtieron ausencias estas fueron momentáneas, debido principalmente a la falta de transportes y en algunos casos porque debían superarse algunos problemas. Pero que en general todo se estaba desarrollando normalmente.

VIAJE DE INSPECCION

Finalmente, se dejó entrever la posibilidad de que las autoridades de educación rural realicen en un tiempo más un viaje de inspección a diferentes zonas rurales, para ver los trabajos que se desarrollan en este campo.

Se entiende que este viaje será propicio para comprobar la atención que reciben los alumnos de sus maestros y sobre todo el avance dentro de los planes que existen al respecto.

CORPAGUAS repara avenida en Cobija

Las oficinas de CORPAGUAS, en la capital de Pando, han dispuesto que su personal realice trabajos de reparación en la Avenida 9 de Febrero, la principal de la ciudad.

Esta arteria había quedado con serios destrozos debido a los trabajos para tender los tubos de distribución de agua potable, especialmente en razón de que la apertura de zanjas se realizó en plena época de lluvias, quedando destruido el enladrillado.

De esta manera CORPAGUAS accedió al clamoroso pedido de la población, que hizo conocer su protesta al ver las consecuencias que tuvo el movimiento de equipo pesado.

Mientras duren las reparaciones, Tránsito ha habilitado la via del ex Puente Azul.

Maestros rechazan convenio firmado por sus dirigentes

COCHABAMBA, 30 (PRESENCIA).- Los docentes del Colegio Avaroa, haciéndose eco de pronunciamientos emitido en horas pasadas por profesores del Liceo de Señoritas Adela Zamudio, rechazan el convenio suscrito por los Coordinadores de la Federación de Maestros Urbanos y el Gobierno.

Precisamente, en un documento entregado a la prensa, señalan lo siguiente:

1.- Rechazar en forma enérgica dicho convenio, por ser por demás lesivo a los intereses del magisterio ya que el incremento de haberes, tan publicitado, no es un aumento de sueldos al maestro sino al contrario un DECREMENTO de $b. 2.27 por hora trabajada.

2.- Desconocen a los Coordinadores de la Federación Departamental y Nacional de los Maestros Urbanos, porque ellos no representan y menos defienden los intereses del docentado; por el contrario, desean hipotecar la justa lucha del magisterio por un jugoso aumento de horas, como reconocimiento a su labor profesional.

3.- Exigen la inmediata democratización de sus organismos sindicales, ya que será la única forma de garantizar el pedido que vienen realizando los docentes del país, por la justa retribución al trabajo que realizan:

4.- Se solidarizan con el pronunciamiento que emitieron los colegas del Liceo de Señoritas Adela Zamudio y solicitan a las unidades escolares manifestarse al respecto.

VEHICULOS PUBLICOS

Funcionarios de Tránsito han hecho conocer una determinación de manera que los alumnos del distrito de Cochabamba no podrán ocupar vehículos de transporte público en excursiones que efectúan anualmente a la campiña del Departamento.

Se aduce que la falta de unidades determina un permanente perjuicio para el público usuario, y que en muchos casos, los estudiantes han utilizado más de treinta colectivos por día, lo que determina un grave perjuicio.

De otro lado, sugieren las autoridades que las excursiones se realicen los fines de semana, es decir los días sábados y domingo, extremo que a criterio de los alumnos no es conveniente, porque ya se han establecido roles.

Ministro de Urbanismo inspeccionará instalación de agua potable en Potosí

POTOSI, 30 (PRESENCIA).- Para mañana está anunciada la visita del Ministro de Urbanismo y Vivienda a esta capital.

El dignatario de Estado llegará en la víspera del 431 aniversario de fundación de Potosí y según se adelantó, realizará una inspección a los discutidos trabajos de aguas potables que efectuaron las empresas "Integral ltda" e IPA, con un crédito del BID.

La mala construcción de los trabajos de modernización del sistema de aguas potables, prácticamente, ha duplicado el costo del proyecto que inicialmente ascendía a $us. 2.500.000,00

Desde hace dos años nó se puede dar una solución adecuada al problema surgido y la mala calidad de las obras se advierte cada día, mientras las empresas exigen de diferente forma, la devolución de sus garantías.

Ultimamente, una comisión potosina fue recibida por el Ministro de Urbanismo, Santiago Maese Roca, quien ha asegurado su viaje a la Villa Imperial para luego estar presente en los sobrios actos civicos de recordación al 431 aniversario de la fundación de esta capital en 1545.

En círculos de esta ciudad, también se pidió la presencia del Subsecretario de Urbanismo, a quien se le juzga como defensor de las empresas que tuvieron a su cargo las obras de modernización del sistema de aguas potables.

El arribo del Titular de Urbanismo y Vivienda, quien fuera autoridad prefectural en el Beni, fue recibido con muestras de simpatía y se espera que su presencia canalizará correctamente las soluciones en uno de los problemas más engorrosos que ha confrontado esta ciudad en los últimos años.

El Ministro de Urbanismo junto a sus colaboradores recorrerá las lagunas, el sistema de distribución y otros trabajos que demandaron grandes inversiones, duplicando el costo de las obras,.

Llantas SUMITOMO

"Precios de promoción"

Ventas:
Importadora Popular Ltda.
Sucursal La Paz Figueroa 606 casi Av. América

LLANTAS DE CALIDAD

La Dirección General de Presupuesto

dependiente del MINISTERIO DE FINANZAS, requiere los servicios de:

Ingenieros y Economistas

Con experiencia y especialización en los siguientes campos:

- Planificación y Presupuesto del Desarrollo Económico - Social.
- Organización y Administración de Empresas
- Evaluación de Proyectos.

Información complementaria será proporcionada en la Dirección General de Presupuesto.

Calle Bolivar Nº 688 Teléfono 50771
Departamento de Relaciones Públicas y Prensa del Ministerio de Finanzas
L.P. Marzo 1976

MANN protege SU MOTOR

LA DIFERENCIA NO ESTA
EN LA MARCA DE SU VEHICULO
ESTA EN EL FILTRO
GANE EN RENDIMIENTO Y CALIDAD CON

MANN FILTROS
ORIGINAL DA LINHA MONTADORA

Compre en las principales casas del ramo y estaciones de servicio, distribuidora exclusiva para Bolivia: de los acreditados filtros "MANN"

IMPORTADORA MULTIFILTROS

LA PAZ: Calle Carlos Medinacelli, 1.105 Cristo Rey- Teléfono 21272

SUCRE: Plaza 25 de Mayo; 49- Casilla 323 Teléfono 1731.

SANTA CRUZ DE LA SIERRA: Calle Andrés Manso, 314-Teléfonos 26480 y 23460 -Casilla 2733

Ministerio de Industria y Comercio

Corporación Boliviana de Fomento

LICITACION PUBLICA Nº 3/76

Tercera Convocatoria

La Corporación Boliviana de Fomento, invita a las firmas y/o empresas legalmente establecidas en el país, a presentar propuestas para la adquisición de vehículos para VITROPLAN (Proyecto Vidrio Plano) .

El Pliego de Especificaciones y Condiciones Generales pueden ser retirados a partir de la fecha en la Sección Caja de C.B.F., Edificio La Urbana, Avenida Camacho Nº 1485, segundo piso.

Las propuestas deberán ser presentadas con todos los requisitos y formalidades de ley hasta el día viernes 9 de abril de 1976 a horas 18:00 en la Asesoría Legal de la Corporación Boliviana de Fomento (Edificio La Urbana 4º piso) .

La Paz, marzo de 1976

Guia Profesional

Médicos

Dr. JOSE GUTIERREZ MICHEL
México - Brasil
CIRUGIA PLASTICA: Toda clase de defectos de la cara y el cuerpo.
TRAUMATOLOGIA: Fracturas, etc.
Consultorio Edif. Alameda 1er. piso 17 - 19.30 Teléfono 21120 casilla 3775 La Paz.

Dr. RUTH MALDONADO BALLON
GINECOLOGIA OBSTETRICIA
Prenatal. Partos Esterilidad. Planificación familiar. Flujos vaginales anormales. Hemorragias. Cirugía especializada.
Tumores mamarios. Prevención del Cáncer uterino.
CONSULTORIO: Mariscal Santa Cruz 1322. TARDES: 13.30-19.30
Reservar hora: Teléfono 50040.

Dr. MARIO MENDEZ ELIAS
Especializado: Neurología, Neurocirugía, Suecia, Inglaterra, Holanda.
Enfermedades: Cirugía del Cerebro, médula, nervios, traumatismo, cráneocerebrales, vertebrales. epilepsia, dolor.
Consultorio: Edificio Venezuela Capitán Ravelo 2070 primer piso horas 16 a 17 teléfono 58075-82909.

TRAUMATOLOGO ORTOPEDISTA
ESPECIALIZACION BRASIL EUROPA
DR. CARLOS MUÑOZ
Fracturas -Rayos X. Manos heridas - Cicatrices.- Deformidades Reumáticas.- Artrosis.
CONSULTORIO: Comercio 863 Oficina 104 - 14 a 17.
Teléfonos 42631 domicilio 20461 -43075

DR. EDGAR GAMARRA P.
GINECOLOGIA-OBSTETRICIA
Embarazos. Prenatal. Amenazas de abortos. Partos. Hemorragias. flujos vaginales. Esterilidad. Cáncer. Tumores de mama.
Consultorio Sagárnaga 363. Telf. 43577. Atención 17 a 20 Hrs.

DR. ALFREDO RAMIREZ TORRICO
CIRUJANO UROLOGO
Estudios especialización Universidad de Chile.
Cirugía y enfermedades de riñones vejiga, próstata, genitales, infertilidad, venéreas etc.
Avenida Camacho 1377 Teléfonos 57219 - 29667.
Consultas: Horas 14 - 19; sábados 10 - 12.

DR. FABIO PRADO BARRIENTOS
ENFERMEDADES DE PIEL
Hospital de Buenos Aires.- San Pablo.- Santiago de Chile. Eczemas - Alergias - Tinas. Acné.
Consultorio Edificio Castilla 2do. piso. oficina 20] (Loayza- 250)
Teléfono 56641-16.30 adelante.

LABORATORIO DE BACTERIOLOGIA ESPECIALIZADA
Dr. JUAN GUERRA MERCADO
(Bioquímico - Bacteriólogo)
Catedrático de Microbiología. Estudios Universidad de Londres. Cultivo de orina, heces, esputo, heridas, flujos vaginales, uretrales. Hongos, levaduras. Antibiogramas. Microbiología de alimentos. Centro Médico de Diagnóstico Avenida 6 de Agosto 2404 Teléfono 21280 - 20916. Reservar hora.

DR. ALBERTO MARIACA V.
MEDICO CIRUJANO
Medicina interna Esp. Gastroenterología, estómago, intestinos, apendice, hígado, vesícula biliar, páncreas, etc. Trastornos de la nutrición.
Consultorio Plaza Venezuela 3er. piso (Edificio Sobima) Altos O.K. de horas 14 a 17 y de 19 a 20.30.
Teléfonos: Consultorio 65178. Domicilio 23832.

DR. GONZALO JAUREGUI TAPIA
MEDICO CIRUJANO
CIRUGIA PLASTICA
Párpados, nariz, cicatrices, arrugas, orejas en asa, malformaciones, quemaduras, manchas, lunares etc.
CIRUGIA GENERAL - Bocio, estómago, intestinos, vías biliares, hernias. quistes, tumores etc.
Atención de 11.30- 13 y de 16 a 20 y urgencias a domicilio.
AYACUCHO 208 1er piso Edificio Flores. Teléfono 22762 - 54153 - 23426.

Dr. ALBERTO GUMIEL
Especializado en Estados Unidos
Venéreas . Vías Urinarias, enfermedades del trabajo, medicina legal, trastornos sexuales.
Consultorio: Comercio 994 2º piso teléfono 40263. Horario 17.30-20 hs.
Atiende horas especiales.

DR. GUILLERMO SUAREZ PELAEZ
CIRUJANO UROLOGO
Atiende enfermedades de los riñones, prostata, vejiga, genitales masculinos, venéreas, etc. Consultorio Mercado 990 esq. Yanacocha Edif. Asturias 4º. piso. Atención horas - a 20 p.m.

Abogados

DR. WALTER COSTAS BADANI
y Abogados Asociados
-Constitución de sociedades -Consultoría Jurídica -Contratos - Estatutos - Reglamentos -Trámites Judiciales - Administrativos - Sociales - Mineros - Tributarios - Agrarios, y otros
Atención especializada y personal gestor.
Se recibe poderes del interior y exterior del país.
Para atención fuera de horas de oficinas, se encarece reservar hora.
BUFETE: Yanacocha 301 1er piso Of. 8
Teléfono 28320 Casilla Correo 596 La Paz.

PRESENCIA

Director: Huáscar Cajías K.
Director a.i. Gerente: Armando Mariaca V.
Jefe de Redacción: Mario Maldonado V.

Escasez de cemento

Nuestro país sufre desde hace casi un año una impresionante escasez de cemento, hecho que merece ser examinado aunque fuese de manera somera, en lo que representa negativamente para el normal desenvolvimiento nacional. El primer resultado de la escasez es la presencia abundante de acaparadores de este artículo para expenderlo a precios más altos que los establecidos. Determina, de este modo, el encarecimiento del costo de la construcción y permite la proliferación de intermediarios que no tienen otra ocupación que la de los zánganos. Este es uno solo de los resultados de la crisis que sufren las fábricas de cemento del país.

Es sorprendente que los ejecutivos de las tres fábricas que funcionan en el territorio nacional - una en manos de la empresa privada y dos en las del sector público -, no hubiesen, al parecer, previsto que Bolivia es un país en constante crecimiento en todos los órdenes y particularmente en el vegetativo. El indetenido aumento de habitantes presiona sin lugar a dudas sobre la economía. Necesita de una mayor producción, de mayores servicios, de un abastecimiento más abundante de alimentos sean éstos de origen nacional o extranjero, aunque, por norma saludable, debiera preferirse que sean producidos en nuestro territorio.

Como sucede en algunas otras naciones, nuestros centros urbanos aumentan por el crecimiento vegetativo y también porque reciben cuotas de gente de provincias y cantones que se trasladan a las ciudades con la esperanza de alcanzar mejores oportunidades de trabajo, de vida familiar y, sobre todo, de educación para sus hijos.

Tal fenómeno, muy visible en casi todas las naciones hispanoamericanas, no ha sido tomado en cuenta por algunas actividades productivas, directamente ligadas a trabajos urbanos de progreso y de satisfacción de imperiosas necesidades familiares. En efecto, el crecimiento nacional en capitales de departamento, y no solamente en ellas sino tambien en provincias, no podía ser ignorado o pospuesto por empresas, cuyo mayor desenvolvimiento está, a su vez, vinculado al progreso urbano.

De las dos fábricas de cemento que dependen del sector público, se sabe que la de Sucre no tuvo otros tropiezos que la ejecución de planes de ampliación. La de Cochabamba, por lo que se conoce, ha sufrido las consecuencias de la desvalorización de nuestra moneda, hecho que, según se afirma, determinó su casi derrumbamiento.

La fábrica de cemento de La Paz, de organización privada, al igual que las otras dos, debió haber relacionado su desenvolvimiento con el de la colectividad y, para estar de acuerdo con el progreso de ésta, efectuar ampliaciones. El destino de la empresa productiva, como es obvio, es el de la colectividad en medio de la cual trabaja. Si ésta crece, la empresa tiene también que crecer. Y mucho más directamente en el caso de las que producen materiales de construcción.

Las fábricas mencionadas esperaron que se produjese una crisis en su funcionamiento y producción para dedicarse sólo así a la ampliación de sus actividades, a la búsqueda de créditos y a los anuncios de que en tal o cual tiempo ya no habrá escasez del artículo que elaboran. Y no es eso lo que los pueblos esperan de sus actividades empresariales. Esperan que no se presenten las imprevisiones como las que comentamos y que pueden ser explicadas con habilidad o sin ella, pero que, en los hechos, ofrecen lo que hoy se ve: hay muy poco cemento nacional cuando la demanda crece y con ello se genera una subida de precios en la industria de la construcción, se influye en el costo de alquileres de vivienda y el pueblo debe sufrir serie de problemas por falta de previsión y, podríamos decir también, hasta de responsabilidad de quienes debían haber solucionado tan grave problema.

Pese a explicaciones y razones más o menos adecuadas, lo evidente es que el país está importando cemento extranjero para hacer frente a necesidades impostergables de construcción de viviendas, caminos, puentes y muchas obras de infraestructura.

Esta nota trata de poner un dedo en la llaga para que descuidos como los anotados, que son perjudiciales para todos, incluyendo las propias fabricas, no se repitan y que la empresa, sea privada o pública, trabaje sin ignorar necesidades nacionales y colectivas; teniendo en cuenta que nuestro país tiene toda la materia prima para producir cemento y requiere solamente capitales y mayor responsabilidad en prever sus necesidades.

Los pasos mesurados hacia la estabilidad española

Por PORFIRIO DIAZ MACHICAO

Una honda sensación histórica podría llamarse al fallecimiento de Francisco Franco en España. El hecho daba para largas reflexiones de índole política.

La sucesión del Poder Real fue otro hecho que conmovió la conciencia ibérica.

Ahora lo importante es el asentamiento monárquico de Carlos I, en el gobierno de la Madre Patria.

En medio de estos tres hitos se ha producido el oleaje dispar de la política. Es claro que, fallecido el Caudillo, el que dejó la huella de una pisada férrea e irreversible -ahora la ciudadanía trata de rehabilitar los viejos cauces, sirvan o no para el largo camino, sean útiles o no, para la nueva travesía. El mundo, como es lógico suponer, se pone a la expectativa y muy especialmente Iberoamérica que por orden de natural herencia se hace cargo apasionadamente del proceso español.

Carlos I constituye una esperanza. Elegido por Franco - dando salto a una generación- se considera que éste llevará menos pasión e interés preconcebido al manejo del desarrollo español.

Pero, la pasión sigue movimiento sus tentáculos adormecidos por más de treinta años y los intereses y matices políticos creen tener opción a ganar una carrera por un primer puesto en la reposición del tiempo perdido. Esto es lo que le da al drama su carácter conflictivo. Su duración ha de ser corta, lo suponemos. Porque ha de considerarse que en 1976 ya las gentes -después de un enfrentamiento doloroso- no piensan como en 1930 y años siguientes. Está por sobre todas las cosas la marca del Destino. Lo que Dios haya determinado para España. En ese contorno asoma la simpatía profunda de los pueblos de América y especialmente, el de Bolivia que todo lo que desean a la Madre Común es paz y bienestar.

En medio de esta inquietud permanente se produce el viaje del Ministro de Relaciones Exteriores de España, don José María de Areilza, a Francia, Luxemburgo y la República Federal de Alemania, seguido de un segundo movimiento hacia Bruselas, Dublin y La Haya. Hay el propósito de continuarlo hacia Londres y Copenhague.

El importante noticiero "España 76" consigna esta pequeña nota que trascribimos para relevar la cuenta de muchos hechos realizados en lo que podría llamarse una marcha hacia la estabilidad española:

"En el curso de su estancia en Bruselas el Sr. Areilza enumeró los cambios experimentados en la situación política española de la siguiente forma: "En primer lugar, el discurso de la Corona, ha definido claramente los puntos importantes del programa de la reforma democrática. En segundo, ya se han aprobado en Consejo de Ministros, los derechos de reunión y manifestación. En tercer lugar, ya se ha anunciado una ley electoral. En cuarto se han anunciado las elecciones para elegir por sufragio universal a la mitad de las municipalidades de España en el próximo mes de noviembre. En quinto se ha nombrado una Comisión Mixta para definir las reformas constitucionales que deberán ser propuestas a las Cortes y al Consejo de Ministros. En sexto se va a aprobar un nuevo estatuto de asociación política. En séptimo, se van a abolir dos artículos del Código Penal para hacer posible la asociación política y la propaganda. En octavo, Felipe González, (Secretario General del PSOE) está realizando libremente una gira de mítines por toda España. En noveno, los grupos demócrata-cristianos se han reunido en un congreso público en Madrid con asistencia de quinientos delegados, la prensa y la televisión. Finalmente, se va a reunir un congreso para modificar la ley sindical". Para el Sr. Areilza, los elementos indispensables de la democracia concebida en España son: en primer lugar la soberanía del pueblo y en segundo lugar la pluralidad con un sistema de asociación política que garantice las diferentes opciones. Por último, la existencia de libertades: las civiles, los derechos humanos y, por supuesto, la libertad sindical".

Todo este panorama muestra y garantiza el paso mesurado y seguro de una marcha hacia la estabilidad ibérica. Nos complace sobremanera, nos vigoriza mucho en nuestra amante e interesada preocupación por España. Porque no es cuestión de dejar que las olas se estrellen sobre los viejos acantilados sin que lo sepan, por derecho de vecindad, los buenos parientes. Y nosotros somos parentela española por todos los lados históricos e imaginables: fundación, independencia, colonia, idioma, educación, etc.,

No podemos los bolivianos permanecer con los labios cerrados con el pretexto, muy cortés, de una "no intervención" en asuntos extranjeros. Nó, señor. Lo mismo nos ocurre frente al caso argentino. Deseamos que el pueblo del Plata reciba - en manos de su ejército- una bendecida responsabilidad que devuelva los viejos valores, los que facilitan y no interfieren su desarrollo.

Hoy damos la muestra española. Y que todo siga bien. Después de todo, la cuenta de una herencia política para los pueblos es de una gravedad inexcusable. Dios esté con nosotros.

Impracticabilidad de propuesta chilena (III)

Chile pretende desecar el altiplano?

Por JUAN PEREIRA FIORILO

Alejandro Bertrand, ingeniero chileno, en su "Memoria sobre la Cordillera en el desierto de Atacama" en el año 1886 como asesor del Canciller chileno Vergara Albano estudió si las aguas del Titicaca, Poopó, Coipasa, y los rios del altiplano se insumían hacia la región del Pacífico.

Otros profesionales que siguen analizando el problema hasta el presente, suponen que el rio Loa, es consecuencia de ello. Ante el fracaso de esos estudios geológicos, la tesis que va cimentándose es la de avanzar hacia nuestra altipampa. Traspasar el "divortium aquarum" de la Cordillera andina, que es nuestro límite natural. "Desde el punto de vista de la seguridad, la mejor frontera es la mas infranqueable. En este sentido la cordillera del Himalaya constituye una frontera ideal". "Las cordilleras con crestas bien definidas". . . "significa un poderoso baluarte para los pueblos que dominan sus gargantas". Lo dice eso Augusto Pinochet en su libro "Geopolítica", pags. 170 y 171. Y, su gobierno, tras esa posición, trata, en las negociaciones con Bolivia, de aplicar su inteligente geoestrategida. Quiere aprovecharse de nuestra ingenuidad.

En el mismo texto, pag. 182, señala a Arica, Iquique, Calama y Antofagasta como 4 de los 12 "hinterlands" de Chile. Ellos deben buscar su "heartland". Ingresar hacia el altiplano. Convertir a su nación en andina.

La Escuela Geopolítica que sugiere Pinochet señala tres metas: poder marítimo: "Crear conciencia de la montaña a la población" y poder "Impulsar el mayor poder económico industrial en América del sur".

En el gobierno de Daza, Chile, mediante su Embajador en La Paz recomienda una "solución" en el impasse sobre la existencia del impuesto de los 0.10 centavos sobre quintal de salitre. Denunciar la concesión de estacas. El ingenuo de Daza acata la "sugerencia". Días después esa medida justifica la declaratoria de guerra.

¿Hoy se pretendería lo mismo? Por la estrecha garganta nos solicitan "compensaciones territoriales". Bolivia debe escoger esos territorios. No importa aparentemente el lugar. ¿Filantropía chilena? Dudamos. Creemos mas bien que su pensamiento es cruzar el "divortium aquarum" de los Andes. Ingresar, por cualquier parte a nuestro altiplano. Dice Pinochet: "Uno de

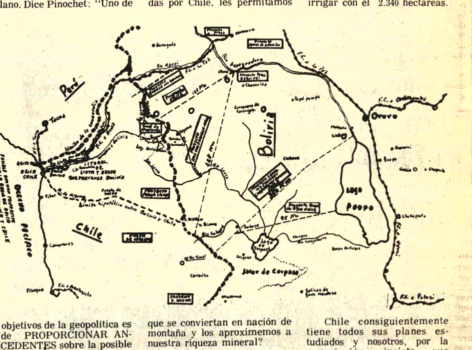

los objetivos de la geopolítica es la de PROPORCIONAR ANTECEDENTES sobre la posible aplicación y utilización DE ESTAS LEYES ESPACIALES EN LA POLITICA EXTERIOR DEL ESTADO Y EN EL PERIODO DE DESARROLLO".

Chile carece de recursos naturales. 741.767 kilómetros cuadrados de extensión y sólo 200.000 son "aptos para el desenvolvimiento de la vida" dice Pinochet.

Para su expansión territorial no puede agredir a la Argentina. Les es imposible recuperar más de 1 millón de kilómetros que perdieron en la Patagonia. En ese momento prefirieron solucionar su problema con Argentina y poder agredir a Bolivia y Perú en 1879. Para el Perú se preparan. El "más débil" es Bolivia. Entregándoles nosotros "compensaciones" les permitimos que pongan su planta en el altiplano, aprovecharse de nuestros rios, perforar nuestro subsuelo. Se abrirían perspectivas para un futuro en el que como indica Pinochet, pag. 74 "el Estado más poderoso ahoga prácticamente al más débil ya sea en lo económico o en lo político. En lo económico porque se constituye en el proveedor de los artículos manufacturados, impidiendo, en consecuencia, su desarrollo industrial que no puede competir con una producción que, al ser elaborada en mayor escala, lógicamente tiene un menor costo, o bien, acapara todas aquellas materias primas que él necesita y si el Estado es el más débil y no las posee tampoco se las proporciona".

"En lo político influye porque el Estado más poderoso, con una mayor potencia militar, respalda sus resoluciones con la sola presencia de la fuerza y, en consecuencia, el efecto de sus decisiones en el más débil es mayor".

CURIOSO MAPA DE APROVECHAMIENTO HIDRICO

Nuestro gobierno tiene en su poder un mapa de origen no establecido sobre aprovechamiento de nuestra riqueza hídrica del altiplano. Hoy publicamos el mismo, parcialmente. Allá se señala una supuesta entrega de territorio al norte de Chile, en favor de Bolivia. Su verosimilitud, como proyecto oficial de Chile, está sujeto a controversia. Su antigüedad calculamos que está ligada a las "compensaciones no territoriales" que se aprueba en 1950 entre Bolivia y Chile y se las trata de negociar mediante el Embajador chileno Trucco.

En el mapa integro se incluye la extracción de las aguas del Titicaca para irrigar el sur peruano, desde la región de Ilo.

Lo curioso de este mapa es que aparecen los siguientes proyectos de absoluta paternidad chilena:

1.- Proyecto de la Empresa Nacional de Electricidad de Chile "ENDESA" para un acueducto bajo el sistema de bombeo, para extraer aguas del rio Mauri y conducirlos a la zona de Arica.

2.- El "Proyecto Chile", acueducto de 125 kilómetros, extrayendo aguas del rio Desaguadero para que se dirija hacia el Tunel de Chapiquiña, lugar donde se encuentran las obras mediante las cuales se ha volcado el caudal del rio Lauca hacia el valle ariqueño de Azapa;

3.- "Proyecto Luis Valenzuela, ingeniero chileno. Acueducto desde el rio Desaguadero, que al igual que el anterior sale de la presa de Ulloma, con 225 kilómetros y que con un tunel, en territorio chileno, probablemente alimentaría el llamado proyecto de presa "Aroma", salvo que esa presa sea llenada por el siguiente acueducto:

4.- Acueducto estudiado por la "Corporación de Fomento de Chile" de 250 kilómetros, extrayendo nuevamente aguas del rio Desaguadero, próximo a su afluencia al Lago Poopó. Es más probable que sea este acueducto el que por la quebrada de Puchultisa entre hasta las nacientes del riachuelo Aroma y y alimente la presa a construirse en este rio. Con ello se atendería las necesidades de agua de Pisagua e Iquique. Aparece en territorio chileno un tunel de 15 kilómetros.

5.- Proyecto de canal de agua dulce, de 95 kilómetros, desde el Lago Poopó, para interconectarse con el anterior acueducto.

Si se convirtieran en realidad esos proyectos, se desecaría nuestro altiplano y con ello convertiríamos nuestra planicie en un desierto abandonado, al cual sería muy fácil que ingresaran, en función de tiempo, las fuerzas agresoras, repitiendo el fenómeno de 1879, cuando la abandonada región de los desiertos de Atacama, habitados ex-profesamente por chilenos, agrupados en la Logia "Patria" facilitaron la ocupación y pérdida de nuestro Litoral.

Consiguientemente, ¿será acertado el que nosotros, en estas "compensaciones" exigidas por Chile, les permitamos que se conviertan en nación de montaña y los aproximemos a nuestra riqueza mineral?

CAMBIO DE HOYA DEL RIO CAQUENA

Al explicar nuestros puntos de vista al Consejo Nacional de Seguridad, sobre los temores que inspira la negociación con Chile, nos referimos a los estudios efectuados por el ingeniero chileno Hans Niemeyer, publicado en la "Revista Chilena de Ingeniería" N°. 301, septbre.- octubre 1963, donde establece lo siguiente:

En 1962 se hace el diseño completo y evaluación de costos para traspasar de la hoya altiplánica que se dirige a Bolivia, el agua del rio Caquena y enviarlo hacia el valle de Lluta, por encargo y cuenta de la Dirección de Riegos;

El valle de Caquena atraviesa 25 kilómetros de territorio chileno; luego en otros 25 kilómetros es fronterizo con Bolivia; y finalmente, se introduce a nuestro país, siendo uno de los afluentes del rio Mauri. Tiene en el lado chileno como afluente el rio Cosapilla,, cambiando de nombre el Caquena por tal razón.

La importancia de las aguas de este rio las da el propio Niemeyer cuando anota: "En el valle mismo o en las inmediaciones de las vertientes se encuentran como verdes alfombras, los llamados bofedales (vegas) formación vegetal muy compacta, característica de las zonas regadas en estas alturas, constituidas especialmente de gramíneas (ichus) y junquillos, de importancia fundamental en el talaje de los rebaños de llamas y alpacas". Informa que solo en la parte del rio fronterizo hay unas 10.000 cabezas. Ya no se refiere a nuestra riqueza en camélidos, a lo largo de su extensión hacia el rio Mauri.

La posibilidad promedio anual de agua a obtenerse, del caudal total de este rio que pretenden volcarlo al rio Lluta como en el caso del Lauca es de 2 metros cúbicos por segundo e irrigar con él 2.340 hectáreas.

Chile consiguientemente tiene todos sus planes estudiados y nosotros, por la negociación, insisto que corremos el peligro de dar paso a los proyectos hegemónicos de esa nación.

El colaborador de "Presencia" don José Gonzales Arce, en su publicación del pasado domingo, hacía notar que los valores hídricos del norte de Chile, muchos de ellos con aguas de riachuelos bolivianos, alcanza a 53 metros cúbicos por segundo.

Las aguas que bajan de la frontera de Chile e ingresan a territorio boliviano y que, en los planes chilenos en gran parte quieren ser volcados hacia el Pacífico alcanzan a 64 metros cúbicos por segundo.

Finalmente, las aguas aportadas por las cordilleras Real y Occidental del altiplano, alcanzan a sólo 45 metros cúbicos por segundo.

Consiguientemente, por tercera vez insistimos: ¿por una estrecha garganta que nos ofrece Chile, debemos nosotros cambiar la ecología altiplánica? ¿Qué dirían de ello las futuras generaciones de nuestra patria? No hay peligro de que se hagan analogías, en función histórica, cuando se haga el recuento retrospectivo en la vida republicana?

Tiene pues que ser meditado cuidadosamente este problema.

Argentina: busca de soluciones para la crisis y la inflación

Por ALFONSO CHARDY

Análisis noticioso de The Associated Press

BUENOS AIRES, MARZO (AP).- La búsqueda de soluciones para una crisis económica con una inflación del 600 por ciento será la primera prueba de fuego del nuevo gobierno militar que derrocó a la Presidenta Isabel Perón.

A cinco días del golpe de estado incruento la Junta Militar que gobierna el país aún no ha revelado sus planes para remediar la caótica situación económica.

La mayoría de los analistas estiman que gran parte del pueblo espera conocer esa política antes de enjuiciar al nuevo gobierno.

Muchos economistas privados esperan que el nuevo Ministro de Economía, José Martínez de Hoz, de 50 años de edad, imponga severas medidas de austeridad para reducir la tasa inflacionaria.

Otros creen que si se instauran métodos muy rigurosos se creará una reacción desfavorable dentro del poderoso movimiento sindical que fué "congelado" después del golpe.

Algunos opinan que el nuevo gobierno también podría proceder con cautela y abstenerse de adoptar medidas de "shock" económico como las de la derrocada administración peronista y que muchos sostienen causaron el deterioro.

Pero parece haber coincidencia en que el nuevo gobierno encabezado por el Comandante de Ejército Jorge R. Videla debería dar a conocer las medidas y ponerlas en práctica lo antes posible para prevenir crisis peores.

"Isabel se fue y llegó el gobierno militar, pero la crisis no ha terminado", comentó Alicia G. García, una ama de casa de un barrio popular de Buenos Aires mientras hacía sus compras. "Todavía sigo comprando a precios altos y el sueldo de mi esposo no alcanza", agregó.

"No importa que haya civiles o militares en el gobierno, lo importante es que haya orden económico porque de lo contrario vamos a quedar sin tener que comer muy pronto", comentó Javier Leonardi, un taxista.

La principal característica de la actual crisis económica es la tasa inflacionaria que economistas privados dicen llegará a por lo menos 600 por ciento -la más alta del mundo- al final de este año si no se toman medidas antes. La tasa del año pasado fue de 334,8 por ciento, la más alta de la historia argentina.

Un ejemplo gráfico de la espiral inflacionaria es que en los supermercados de Buenos Aires los rótulos de los precios eran remarcados antes del golpe por lo menos dos veces a la semana.

Pero la Argentina encara ahora un peligro más grave económicamente, la cesación de pagos en su deuda externa calculada actualmente entre 10.000 millones de dólares.

Aunque el Fondo Monetario Internacional (FMI) aprobó después del golpe un crédito de emergencia de 127 millones de dólares, no se sabe si la Argentina podrá pagar un vencimiento de pago de alrededor de 1.200 millones de dólares a fines de abril.

Por otra parte, el peso argentino ha tenido no menos de 20 devaluaciones en los últimos 12 meses, para caer de un valor de 10 por dólar norteamericano hace un año a 290 por uno ahora.

La Balanza de Pagos acusó el año pasado un déficit de 1.900 millones de dólares debido a la caída de las exportaciones y los problemas inflacionarios y de producción. La industria automotriz, la más importante del país, vió mermada su producción un 16,2 por ciento el año pasado en comparación con 1974.

Según la Asociación de Concesionarios de Automotores de la República Argentina (ACARA) las ventas de autos cayeron en los últimos tres años.

En 1975 la venta fue de 227.528 unidades contra 285.300 en 1973, según ACARA.

Pocas horas después de asumir el gobierno, la junta militar anunció en su declaración de "objetivos básicos" que buscará la inversión extranjera que se estimaba en más de dos mil millones de dólares hasta hace tres años, en su mayor parte de inversionistas norteamericanos.

Debido a leyes restrictivas, la inversión extranjera decayó a niveles de práctica nulidad.

"Como se vé el foco de toda la atención futura pasará por incentivar las inversiones, ofrecer confianza, recuperar el tiempo perdido, volver a aceitar las líneas de montaje, poner al país en marcha", dice un reciente comentario del diario "La Opinión", uno de los más severos críticos de la derrocada administración.

El diario "Clarin", que representa puntos de vista empresariales, dice: "La primera tarea que afrontará (la junta) será la consideración del Presupuesto General de Gastos para el presente ejercicio".

El presupuesto quedó en el congreso al llegar el gobierno militar y cerrar el parlamento.

En 1975 se previó un déficit inicial del presupuesto de 17.983 millones de pesos pero para la semana pasada el desequilibrio era de 165.681 millones de pesos.

Irónicamente el visitante extranjero encuentra en Buenos Aires un panorama de actividad que le hace difícil creer que exista una grave crísis económica.

Los restaurantes, tiendas, cines y teatros del centro de la capital se hallan colmados y a diario ocurren embotellamientos de tránsito.

Un economista dijo que la razón es que los argentinos ahora gastan todo lo que tienen y no ahorran nada por la inflación. Los bancos ofrecen hasta el 40 por ciento de interés sobre depósitos de ahorro como incentivo.

En cuanto al incremento turístico, se debe, según analistas a que con la devaluación del peso y un floreciente mercado negro -al menos antes del golpe- la moneda extranjera, principalmente el dólar, es mas fuerte y codiciada.

Un ejecutivo extranjero recién llegado a Buenos Aires encontró que para alquilar un

(Pasa a la página 13)

Una política triguera

Por: VICTOR INDA CORDEIRO

La política agropecuaria que ha delineado el Ministerio del ramo, encaminada a un rápido acrecentamiento de la producción de trigo en diversas áreas del país caracterizadas por sus excelentes condiciones para el cultivo de dicho cereal, es importante ya que Bolivia confronta un considerable déficit en su producción triguera, y ello da lugar a importaciones que gravitan en la economía nacional, por la fuga de divisas que significan.

Seguramente, que el titular de la cartera de Agricultura ha tenido en cuenta estos aspectos porque, si hasta hace pocos años Bolivia importaba grandes cantidades de azúcar y de arroz para cubrir el déficit que tenía en esos rubros, y pasó, luego, a satisfacer plenamente sus necesidades internas hasta constituirse en exportador de dichos productos, no existe razón valedera para que no suceda lo mismo en lo referente al trigo, el rubio grano que no exige mucho para darse en abundancia en todas las latitudes de la Tierra y llevar la alegría hasta los hogares más humildes traducida en el pan de cada día.

Se tiene evidencia absoluta, como resultado de estudios realizados, que el país cuenta con vastas zonas apropiadas para el cultivo de trigo. Mencionaremos a Lequesana, en el departamento de Potosí, y otras en Tarija, Chuquisaca, Cochabamba, Santa Cruz y el altiplano de La Paz, donde se hicieron experimentos con variedades especiales que se adaptaron satisfactoriamente a las condiciones climáticas de esta última zona.

De ahí que los planes delineados para alcanzar una producción capáz de satisfacer a plenitud las necesidades internas del país, están considerados como los más ambiciosos de los últimos tiempos, después del triunfo de la agricultura nacional en cuanto respecta a la producción azucarera y arrocera, y últimamente, a la algodonera.

Y en cuanto respecta al algodón, es oportuno reproducir lo que escribimos, en 1965, cuando dirigíamos la revista AGRICULTURA BOLIVIANA: "Estudios realizados en vastas zonas del departamento de Santa Cruz y de la provincia Gran Chaco, han llevado el convencimiento de que esos suelos son de extraordinaria calidad para el cultivo, en gran escala, de algodón y de otras fibras, hecho que, de darse impulso a esa actividad de la agricultura tropical, colocaría a Bolvia en situación de exportar algodón y de atender ventajosamente las necesidades internas de la industria textil con indudable provecho para la economía del Estado, puesto que se agregaría un nuevo renglón a su robustecimiento. Igual cosa puede afirmarse de otros productos tropicales, subtropicales, de valle o de altiplano".

Pocos años después, Bolivia, tal como lo habíamos previsto, satisfizo ampliamente las necesidades internas de la industria textil e invadió los mercados extranjeros con su algodón de primera calidad. Y no paró ahí este nuevo y ponderable esfuerzo de los agricultores cruceños, sino que todos los años aumenta apreciablemente la producción, y que, de continuar este ritmo, nuestro país se situará entre los principales productores de la indispensable fibra, aún cuando en los últimos tiempos haya declinado su cotización. Se tiene entendido, sin embargo, que esta declinación es momentánea dado que se debe a maniobras "que pronto dejarán de surtir efectos", al decir de expertos en la materia.

Cuando la Argentina exportó las primeras toneladas de trigo de su producción excedente, las campanas de las iglesias de todo el país se echaron a vuelo, en señal de regocijo por tan importante acontecimiento. Y no está lejano el día en que nuestro país celebre igual acontecimiento, si, como es de esperar, prosperan los planes del Ministerio de Agricultura mediante la ayuda técnica y financiera de los organismos internacionales vinculados a la expansión agroindustrial de las naciones hispanoamericanas.

Las condiciones están dadas para alcanzar esta nueva conquista en el campo de la agricultura que, repetimos, evitará la fuga de muchos millones de dólares que anualmente se destinan a la importación del indispensable cereal.

Cartas a PRESENCIA:

Ejemplar conducta municipal

Señor Director:

Es reconfortante para el espíritu cívico, comprobar en el terreno de los hechos, el humanismo y desvelo de servicio de las autoridades, en este caso, comunales, que identificándose con las angustias y zozobra de los vecinos de una calle de nuestra ciudad, conviven y comparten con profunda convicción, solidaridad y alto sentido del deber y responsabilidad funcionaria como si se tratara de cosa propia. Me refiero a la actitud de gran contenido moral y al honroso ejemplo de obreros, capataces, jefes, técnicos, ingenieros y demás personal municipal, que denodada y sacrificadamente han intervenido a conjurar - aunque parcialmente todavía- el grave problema del sifonamiento del alcantarillado de la calle Santos Machicado de San Pedro.

Congratula al sentimiento del vecindario, comprobar el nuevo espíritu de servicio que anima a las actuales autoridades municipales, en cumplir sus deberes con responsabilidad y desvelo. Hemos advertido por ejemplo, la presencia del Señor Mario Mercado V.G., H. Alcalde Municipal de La Paz, en el lugar de los hechos, a pocos instantes de haber retornado al país, dando una prueba elocuente de su sensibilidad social y gran sentido del deber, a fin de buscar solución al grave problema que confrontan propietarios e inquilinos, que por fortuna, no han sufrido en su integridad física ni destrucción de sus inmuebles -aunque hay deterioros y asentamientos interiores-. La angustia y el susto de los moradores de estos inmuebles fue inenarrable.

Quien escribe estas líneas, lo hace impulsado por un deber de estricta justicia de exaltar actitudes sacrificadas, conductas nobles y positivas. He visto trabajar en el grave problema que comentamos, día y noche constantemente. Esta faena arriesgada y peligrosa le ha correspondido al Departamento de Emergencia y Mantenimiento de la Municipalidad. Ojalá que esta actitud y conducta sea norma permanente de los servicios municipales para precautelar los intereses de la propiedad pública y privada del pueblo paceño.

Le anticipo, Señor Director, mi mayor agradecimiento, por la inserción de la presente carta, en la sección destinada a sus lectores y reciba usted, mi atento y respetuoso saludo.

ALFREDO PERALTA AUZA
C.I. 06686 LA PAZ
FCO. PIZARRO N°. 1650
TEL. 25632

Los colectivos: un servicio público que debe subsistir

Por C.A.

Una reciente información periodística refería que pronto entrarán en servicio los omnibuses Mercedes Benz importados por una cooperativa, los cuales operarían cobrando una tarifa "cincuenta centavos menos que la de micro". Agregaba la información que "en esta forma se beneficiará la población de menores ingresos y de los barrios marginales".

En el supuesto de que lo anterior correspondiera a la verdad, yo me resisto a creer que esos omnibuses van a "beneficiar a la población de menores ingresos". Todo lo contrario, sus tarifas si bien son inferiores en 50 centavos en relación a las de micros, se traducen, en realidad, en un encarecimiento indirecto del servicio de transportes de la ciudad precisamente para el sector al que presuntamente beneficiaría.

No hay que olvidar que "la población de menores ingresos" es la que principalmente usa de los colectivos, vehículos cuyo número es cada vez más reducido y que parecen irremediablemente condenados a desaparecer. No se conoce, por lo menos, ningún plan para renovarlos.

Esa población al no encontrar colectivos, se verá forzada a tomar los omnibuses y al hacerlo se verá obligada a pagar una tarifa notoriamente superior a la de los colectivos, hecho que en su economía se traducirá en un innegable encarecimiento.

La intención de algunos "sacrificados" choferes, aparentemente, es no trabajar más con los colectivos que, después del reajuste de precios de hidrocarburos, habrían dejado de ser económicamente rentables. En cambio, trabajar con micros -de los que hay más de quinientos en circulación- y con omnibuses les es, con toda seguridad, económicamente más provechoso.

Bajo el régimen de libertad de empresa no se puede negar el derecho de los choferes a esperar una razonable utilidad de sus inversiones, pero lo que resulta inadmisible es que el provecho económico personal pretenden alcanzarlo a costa de la economía de la población de menores recursos.

Los colectivos han sido y son un servicio de carácter vital para los que por razones económicas no pueden darse el lujo de usar diariamente trufis o micros y esa gente constituye la mayoría de la población.

Si ese indispensable servicio de carácter público no puede ser atendido por personas particulares o asociaciones privadas, como en efecto está sucediendo, corresponde al poder público el tomarlo a su cargo.

En buena parte, de ciudades del exterior, el servicio de transporte público está en manos de las Municipalidades. Sólo aquí se ha permitido que el de colectivos, por ejemplo, esté en manos de personas particulares, las cuales por atender mejor a sus intereses personales -que en sí no es malo- desatienden las necesidades del gran público que tiene derecho a un servicio mejor que el que le es ofrecido.

Antes de que los colectiveros terminen por suprimir definitivamente ese indispensable servicio, será mejor pensar en que uno más eficiente y con tarifas al alcance de la población de menores ingresos, sea establecido por alguna repartición oficial.

NOTICIA DE PERFIL

Reunión de Autocrítica

A hs. 8 de la mañana del día lunes, ayer, se inició la reunión llamada de autocrítica, entre los Comandantes de las grandes y pequeñas unidades. Como en todos los cónclaves militares, se ha guardado mucha reserva acerca de los asuntos tratados, dejando a los periodistas imaginar lo acontecido en esta reunión de autocrítica.

*****

- ¿Y qué le parece Coronel el "Volkswagen" que me ha visto conducir el domingo?

- Ya le he dicho , mi Mayor, que el "Volkswagen" es un auto utilitario, muy bueno para algunos menesteres, pero demasiado pequeño para un Jefe que comanda una unidad familiar compuesta de una mujer y seis guaguas.

- Tiene razón el Coronel. Yo creo que deberíamos hacer como mi General, que él sí que tiene un auto de maravilla....

- No me diga, mi Mayor.....

- Le digo, pues, mi Coronel, y yo, sé mucho de autos y es por eso que me permito intervenir en esta reunión de autocrítica. El "Volvo" es un auto sensacional. Tiene las dimensiones perfectas y es una máquina finísima. Conoce usted un "Volvo" en su dimensión interior, en su acabado....?

- Lo ví el otro día, mi General y me pareció de una elegancia muy sobria, pero yo comparto un poco la opinión de mi Coronel, en sentido de que no hay auto mejor que el norteamericano, es fuerte, es amplio, es un gran auto....

- Permítame interrumpirle, mi Mayor, pero me extraña que en estos tiempos de crisis de hidrocarburos, todavía hagamos elogios del auto norteamericano. Evidentemente es grande y fuerte y lindo, pero gasta mucha gasolina, y en eso tenemos que fijarnos los ciudadanos de cualquier país....

- Coronel, usted siempre hablando macanas; yo no veo por qué tengamos que fijarnos en ese aspecto. Bolivia produce gasolina y por lo mismo el precio en nuestro país es regalado.....

- Puede que usted tenga la razón, mi General, pero no me diga que yo siempre estoy hablando macanas, porque eso es muy fuerte en una reunión de auto-crítica, parece que le han fallado los frenos....

- Disculpe usted, mi Coronel, pero la fogocidad que imprimimos a nuestras opiniones en una reunión de esta naturaleza hace que a veces nos excedamos en nuestros juicios. Volviendo a la auto-crítica, dejemos hablar a nuestro camarada, el Coronel que está a su lado....

- Gracias, mi General, pero mi opinión es más bien favorable a los autos "Datsun". Creo que la técnica japonesa ha producido un auto de buena dimensión, elegante, barato y bueno...

- Si vamos a hablar de autos japoneses, habrá que decir que no hay nada tan bueno y elegante como un auto Toyota....

- Yo me quedo con el Dodge americano.

- Y yo con el Ford.

- ¡No hay nada más lindo que un Lincoln!

- Bueno, señores, dejemos de hablar de autos. Les invito a pasar al salón de Banderas para iniciar la reunión de autocrítica.

PAULOVICH.

Santa Cruz:

Producción de caña de azúcar superará capacidad de ingenios

SANTA CRUZ, 30 (PRESENCIA) - Los productores de caña tradicionales de este distrito aseguran que miles de toneladas de caña de azúcar no podrán ser procesadas en los ingenios este año, debido a una super producción.

La falta de una planificación y la disminución de áreas de cultivo de otros productos como el algodón, trigo y soya ha influ-ido a incrementar el cultivo de caña en forma indiscriminada.

El presidente de la Unión Agroindustrial, Roberto Barbery, calificó como perjudicial para el cañero los excesos que registrarán en esta zafra, debido a la falta de planificación.

Pese a la ampliación del ingenio estatal "Guabirá", que permitirá duplicar la producción de azúcar en ese centro, la superproducción no podrá ser absorbida, aún, cuando los ingenios prolonguen el período de molienda varias semanas más, asegurarón entendidos en la materia.

Se dice por otra parte, que muchas personas, que nunca antes habían sido agricultores han obtenido autorizaciones para sembrar caña. Ahora hay un estribillo común en las poblaciones del norte que dice: Doctor no te metas a agricultor.....

La molienda comenzará el próximo mes, primeramente en los ingenios privados (La Bélgica y San Aurelio) y posteriormente, cuando concluyan los trabajos de ampliación, en el ingenio Guabirá.

Este ha sido uno de los mejores de los últimos años. No hubo inundaciones, sequías, ni plagas, que afectaron los cañaverales en otros años haciendo bajar la producción notablemente. Por el contrario se espera obtener por hectárea más producción que los anteriores períodos.

Curso para dirigentes campesinos

COCHABAMBA, 27 (PRESENCIA). Con los auspicios del gobierno de Holanda, el Servicio Nacional de Desarrollo de Comunidades del Ministerio de Asuntos Campesinos y Agropecuarios y la Secretaría General de la Organización de Estados Americanos, se realizará en Cochabamba un curso-seminario de Observación e Intercambio para dirigentes campesinos de los países del grupo andino. El curso se efectuará del primero al treinta de julio próximo.

El Dr. Oscar Arze Quintanilla, representante de la OEA, dijo a PRESENCIA que esa reunión, a nivel internacional, se ocupará de analizar las experiencias de los campesinos de la Subregión Andina en torno al desarrollo de comunidades, a la promoción y al desarrollo social. Agregó que se estudiará las formas de fomentar el intercambio de esas experiencias, analizando el papel de las organizaciones de base en los procesos de participación popular. Se harán observaciones y se efectuarán intercambios de puntos de vista en el terreno con las organizaciones agrarias, a nivel de proyectos locales e intercomunales.

El mencionado delegado de la OEA, señaló que el programa del céncIave internacional campesino, constará de dos fases fundamentales : la primera será de carácter teórico de diez días, a realizarse en las dependencias de la Escuela Normal Rural de Parcaya. La segunda fase consiste en la práctica de visitas de observación que tendrá lugar, durante veinte días, en las regiones del valle de Cochabamba, así como en la población de Villa Tunari, jurisdicción de la provincia del Chapare.

En la primera fase se debatirán los temas relativos a los programas de desarrollo de la comunidad y de desarrollo rural de la zona dentro del marco de referencia de la problemática de los países involucrados en el Seminario. Se verá el papel de las organizaciones campesinas y otras formas de organización comunitaria, a través de programas de desarrollo comunal y rural.

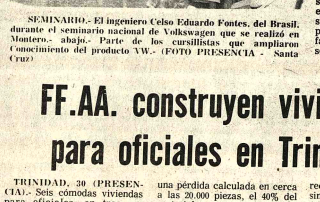

SEMINARIO.- El ingeniero Celso Eduardo Fontes, del Brasil, durante el seminario nacional de Volkswagen que se realizó en Montero.- abajo.- Parte de los cursillistas que ampliaron Conocimiento del producto VW.- (FOTO PRESENCIA - Santa Cruz)

FF.AA. construyen viviendas para oficiales en Trinidad

TRINIDAD, 30 (PRESENCIA).- Seis cómodas viviendas para oficiales, en tres pabellones acondicionadas para el clima tórrido de esta zona, además de otro pabellón con viviendas para oficiales solteros, fuera de otras comodidades que son necesarias en una unidad militar, se han de construir en el presente año, en las instalaciones que actualmente tiene el Regimiento "Ballivián", asentado en la parte noroeste de Trinidad, según expresó su Comandante el Tcnl. Luis Arce Gómez.

Se ha terminado de construir el amplio comedor para la tropa que, en la oportunidad requerida, puede convertirse en una sala para conferencias o para instrucción teórica.

El período de lluvias, que actualmente tiene encerrada a la capital beniana, ha sido de nivel elevado que ha sumergido a algunas o más del 70% de las tejerías instaladas sobre la orilla del arroyo San Juan. Este hecho ha venido a perjudicar las tres tejerías que tiene el Ejército con una pérdida calculada en cerca a las 20.000 piezas, el 40% del material que necesitan para levantar los cimientos de las construcciones aludidas.

Tenemos una serie de levantamientos de infraestructura porque queremos dar mayores comodidades, tanto a los jefes y oficiales como a la tropa, dijo el Cnl. Arce Gómez, en su charla con PRESENCIA "Nuestro objetivo es que esta escuela del civismo y del amor a la Patria, sea el reflejo de una enseñanza realmente de fraternidad, y de superación permanente para el soldado y para el ciudadano del mañana", expresó el joven Jefe de la Unidad militar.

En días pasados, terminado el reclutamiento en una operación sincronizada con las Fuerzas Aéreas, fueron trasladados los efectivos que han de cumplir con el servicio militar obligatorio en el interior del país, como también los desmovilizados del contingente de 1975, que vinieron desde allí.

"Esta subida de las aguas, dijo el jefe cuartelero nos ha perjudicado mucho en nuestros planes, sin embargo, estamos decididos a que las obras que vamos a iniciar se han de terminar en el presente año, ya que así está determinado por el Comando Superior y es otro programa que tiene el Supremo Gobierno, en función del servicio al pueblo, en su mancomunidad con las FF.AA."

PISOPAK
IMPORTADORA FERNANDEZ
CASILLA 5174
Teléfono Sanjines 439 Tel. 64529

Investigan paradero de trabajador de Guabirá

SANTA CRUZ, 30 (PRESENCIA).-Desde hace quince días, se investiga afanosamente el paradero del trabajador de Guabirá, Arnulfo Añez Vaca, sin que hasta el momento se hubiera logrado resultados positivos.

Añez desapareció precisamente el día en que su esposa había dado a luz. Los familiares han expresado su preocupación en razón de que consideran que las investigaciones que realizan las autoridades policiales no se han activado en la forma que era de esperar.

Hace pocos días, la prensa local dio una información en sentido de que se hubiera descubierto el cadáver de Añez en las márgenes del río Palometillas; los familiares, a tiempo de desmentir esta versión, aseguraron haber recorrido los ríos de la región, con apoyo de efectivos de las Fuerzas Armadas pertenecientes al Ranger "Manchego" sin encontrar rastro alguno.

Se espera que en el curso de los próximos días las autoridades policiales puedan hacer conocer aspectos relacionados con las causas de esta desaparición, ya que, con el objeto de lograr mayores luces, se han realizado consultas entre los compañeros de trabajo y el vecindario; la familia teme por su vida.

Preparan cursos sobre cooperativismo en Oruro

ORURO, 30 (PRESENCIA).- El Instituto Nacional de Cooperativas que tiene firmado un acuerdo con la Universidad Boliviana Técnica de Oruro, para la promoción educacional del cooperativismo, tiene planeado programar para próximas fechas varios cursos, en vista del éxito alcanzado por el primero, cuyas labores fueron clausuradas recientemente.

En esa oportunidad, el Jefe del Departamento de Contabilidad y Fiscalización de INALCO, licenciado Mario Salazar, señaló: "En reiteradas ocasiones, el Director del Instituto Nacional de Cooperativas, ha manifestado que nos interesa que las sociedades cooperativas se conduzcan como verdaderas empresas económicas, tal que sus efectos se vuelquen, desde el punto de vista cuantitativo, en favor de los miembros de la sociedad".

Agregando: "Pero esa orientación a imprimirse al movimiento cooperativo, derivaría a que la empresa cooperativa se comporte en forma fría y quizá con excesiva dosificación materialista, para evitar esta distorsión se ha optado por desarrollar una intensa educación cooperativa".

El licenciado Salazar finalizó: "Es justo reconocer, en estos momentos, la contribución de la Universidad Técnica de ésta ciudad que, en un plano de estrecha vinculación con el Instituto Nacional de Cooperativas, por intermedio de su Oficina Regional en esta capital, ha permitido la verificación de este curso, en favor del movimiento cooperativo nacional".

Para el curso se inscribieron 45 alumnos, de los cuales recibieron sus certificados de asistencia, 39 previo, cumplimiento de diferentes requisitos. Asistieron al curso cooperativistas promotores, universitarios y particulares.

LA GORDURA ES UNA ENFERMEDAD DEBE ATENDERSE

La ciencia ha comprobado que detrás de la gordura o exceso de peso pueden haber enfermedades tan malas como la arterioesclerosis, diabetes, enfermedades del corazón, etc., y por eso hoy en día la clase médica se preocupa para que las personas mantengan el peso correcto según su edad, sexo y estatura.

Para hacer un tratamiento eficaz que controle el peso excesivo se ha fabricado un producto moderno que se llama ADELGADINA, el cual le reduce el apetito ayudándole a evitar la acumulación de las grasas en los tejidos. ADELGADINA le hace perder esa grasa demás que Ud. tiene, por su efecto anoreXiante.

AN-1

Corte de Cochabamba hace aclaración sobre proceso por muerte de párroco de Morochata

COCHABAMBA, (PRESENCIA).-Transcribimos dos cartas intercambiadas por el Presidente de la Corte Superior del Distrito de Cochabamba y el Presidente de la Conferencia del Clero Arquidiocesano, con relación al proceso que se sigue por el asesinato del párroco de Morochata:

Al Excmo. Monseñor
Dn. Walter Rosales Claros
PTTE. DEL CLERO DE LA ARQUIDIOCESIS
Presente.-

Excmo. Señor:

El Clero de Cochabamba ha hecho conocer mediante la prensa local y nacional su profunda preocupación por el curso que ha seguido el proceso por homicidio en un sacerdote extranjero en la localidad de Morochata y por la fuga subsiguiente del autor confesa, de las dependencias del recinto carcelario.

La Corte Superior de Justicia no sólo comparte esa justificada preocupación, sino que en uso de sus atribuciones específicas ha venido adoptando las siguientes medidas:

1.- Ha instado con carácter perentorio al Juez de la causa a efecto de que imprima la celeridad necesaria en la tramitación del referido proceso, que a la fecha se encuentra en el estado plenario. 2.- Que el señor Ministro del Interior, por intermedio del señor Prefecto del Departamento, disponga las previsiones del caso para que se rea justen las medidas de seguridad destinadas a evitar la frecuente fuga de presos. 3.- Que se realice una severa investigación sobre las circunstancias que rodearon la fuga del recluso Omar Baeza Achá, ya que la falta de claridad en los informes de los encargados de su custodia motiva una serie de presunciones.

No escapa a su ilustrado criterio que, de acuerdo a la legislación vigente, son las autoridades administrativas las encargadas del control y tratamiento de los reclusos, no existiendo aún un organismo con funciones específicas atingentes con el sistema penitenciario; siendo actualmente la institución policiaria la que ejerce el servicio de vigilancia en condiciones deficientes por muchas razones, que indudablemente originan las anomalías que deploramos. La misión de Jueces y Magistrados se circunscribe, de acuerdo a las visitas periódicas de cárceles con la finalidad de verificar el curso de los procesos, escuchar las reclamaciones relacionadas con el trámite de éstos y en última instancia recomendar a la administración la observancia de condiciones admisibles y humanas en favor de los reclusos. Me permito formular esta aclaración para deslindar responsabilidades que se pretende sólo atribuir a la Administración de Justicia de Cochabamba, posiblemente por un error de interpretación de las leyes que rigen la materia. Igual aclaración cabe respecto a la presunta participación de otras personas en el crimen de Morochata, la misma que correspondía establecer a la Policía Judicial, cuya finalidad es comprobar la comisión de los delitos y poner a sus autores en manos de la justicia, sin que en este aspecto su eficacia o ineficacia, dependan del poder judicial, en razón de que por ahora dichas funciones están a cargo de la institución policiaria.

Con la seguridad de que las medidas adoptadas y los antecedentes expuestos en esta comunicación serenarán el ánimo de la ciudadanía justamente indignada por el lamentable hecho de sangre, al mismo tiempo que devolverán la confianza y la seguridad de que la justicia viene obrando con rectitud y severidad en el juzgamiento de este crimen.

Me es grato saludar a Ud., con mis consideraciones más distinguidas.

Atentamente

(Fdo.). Dr. José Antonio Zegada V.
Presidente Corte Superior

RESPUESTA

Cochabamba, 8 de marzo de 1976

Señor Doctor
José Antonio Zegada V.
Presidente de la Corte Superior del Distrito
PRESENTE

Distinguido señor Doctor:

Al dar respuesta a su atento oficio de fecha 24 del mes próximo pasado, me es grato comunicarle que, el tenor del referido oficio haré conocer al Venerable Clero de esta Arquidiócesis en la reunión del día jueves 11 del presente mes, manifestando:

1.- Que, la Corte Superior del Distrito, alto tribunal de respeto y garantía que usted preside, compartiendo la justificada preocupación del Clero, ha venido adoptando las medidas del caso en el proceso del homicidio perpetrado en Morochata.

2.- Que, cual expresa su alta Autoridad, las medidas adoptadas: "serenarán el ánimo de la ciudadanía justamente indignada por el lamentable hecho de sangre, al mismo tiempo que devolverán la confianza y la seguridad de que la justicia viene obrando con rectitud y severidad en el juzgamiento de este crimen".

Agradeciendo su comunicación aprovecho la oportunidad para reiterarle mis sentimientos de aprecio y respeto personales haciendo extensivo a los señores Vocales de la Corte.

(Fdo.). Mons. Walter Rosales Claros
Presidente de la Conferencia del Clero Arquidiocesano.

Calderas-Accesorios

Ofrecemos para entrega inmediata

Calderas a vapor
Quemadores a petróleo
Tableros de comando automático
Caloventiladores a vapor
Termómetros
Manómetros
Transformadores de chispa
Interruptores magnéticos
Presostatos
Niveles para aceite y agua
Bombas centrífugas "Pelton"
Electrobombas
Válvulas a solenoide
Electrodos etc.

Empresa "ASPA" Tel. 54832-41411
Casilla 1714 La Paz

Contador

Se requiere con amplia experiencia y conocimiento de inglés.

Enviar curriculum. Sólo se considerarán las solicitudes que se reciban los días 30 y 31 de Marzo y el 1º de Abril.

Dirigirse a:
IBM de Bolivia S.A.
Casilla Postal 1061
La Paz
Teléfonos 55526 - 51262

Banco Potosí S.A.

"Un banco de los potosinos para todos los bolivianos"

CONVOCATORIA
BANCO POTOSI S.A.

De conformidad a los Artículos 18 y 20 de los Estatutos del Banco, se convoca a los señores Accionistas a la Junta General Ordinaria, a realizarse el día viernes 2 de abril a Hrs. 18:00 en las oficinas del Banco, en la ciudad de Potosí, para considerar el siguiente Orden del Día:

1.- Lectura del Acta de la Junta Anterior.
2.- Consideración y aprobación de la Memoria y Balance.
3.- Elección de Miembros del Directorio
4.- Asuntos varios

Se hace saber a los señores Accionistas que para concurrir a la Asamblea, deberán depositar sus acciones en la Oficina del Banco con tres días de anticipación de acuerdo al Artículo 25 de los Estatutos.

EL DIRECTORIO

Potosí, 15 de marzo de 1976.

Conferencia

Aumente la resistencia a las enfermedades practicando la técnica de La Meditación Trascendental.

Conferencia: Jueves 1º de Abril, a horas 19, en el centro de Meditación Trascendental, calle Murillo 1151, Esq. Oruro.

Local comercial precisamos

Importante empresa importadora distribuidora precisa urgentemente un local comercial en planta baja de aproximadamente 100 m2 de superficie

Zonas: San Pedro, Federico Zuazo, Avenida Montes, Avenida Manco Kapac.

Datos al teléfono 40322 en horas de oficina.

Por motivo de viaje

Extranjero vende ropa, máquina de coser, filmadora, Super 8, máquina 35 mm, sarten eléctrico, batidora, calculadora, cocina portátil, raqueta de tenis, maleta, libros, sabanas, y cosas para bebe. Villa Holguin, casa 5, Tel. 29991.

Secretaria esteno-dactilógrafa

Con conocimientos de contabilidad necesita importante empresa.

Enviar solicitudes, con detalle de antecedentes y fotografía a casilla Nº 4467.

Volquetas

Para transporte o venta de agregados necesita importante Empresa Constructora. Presentarse en Avenida Arce Nº. 2525 (lado colegio Loretto) Sec. Transportes.

Ministerio de Educación y Cultura

Consejo Nacional de Edificaciones Escolares "CONES"

1ra. CONVOCATORIA Nº 3/76

Por disposición de la Dirección Ejecutiva de CONES, se convoca a las Empresas Constructoras de 2da. y 3ra. categoría a presentar propuestas con las formalidades establecidas en el Decreto Ley de Licitaciones y Contratos de Obra Nº. 10120 de 2 de febrero de 1972 para la ejecución de la siguiente obra:

COLEGIO "ISMAEL MONTES"-GUAQUI-LA PAZ

Esta obra se realizará con fondos del 1% "Plan Nacional de Edificaciones Escolares" (Gestión 1976).

Los Planos, Especificaciones y demás documentos de Convocatoria, pueden adquirirse en nuestras oficinas de La Paz, Av. Camacho Esq. Loayza (Edif. Banco Boliviano Americano), piso 10º, previo el pago de $b. 1.200.- a partir de la fecha.

Las propuestas deben presentarse de acuerdo a lo establecido en los Arts. 19, 20 y 21 del antes mencionado Decreto Ley Nº. 10120 y de los requisitos que se indican en el Pliego de Especificaciones, en la División Técnica de CONES, hasta horas 18:00 (6 p.m.), del día 19 de abril de 1976.

La apertura de propuestas, tendrá lugar en presencia de los interesados, en la reunión de Junta de Licitaciones de CONES, el día 21 de abril de 1976, a horas 10.00 a.m.

La Paz, 17 de marzo de 1976

Arq. Raúl Hurtado de Mendoza, JEFE DIVISION TECNICA; Vº Bº My. Ing. César Cardona, DIRECTOR EJECUTIVO "CONES"

Restaurant AMBASSADOR

SANTA CRUZ - Equipetrol

Manufacturas Textiles Forno S.A.

En conformidad a lo que disponen los Estatutos Sociales, invita a los señores accionistas a la

ASAMBLEA GENERAL ORDINARIA

que se efectuará el día Lunes 26 de Abril próximo a horas 15, en sus oficinas situadas en la calle Chacaltaya Nº 789. A continuación de la Asamblea Ordinaria se realizará la

ASAMBLEA GENERAL EXTRAORDINARIA

con el siguiente Orden del Día:

Capitalización de la Revalorización y Reinversión.

La Paz, 24 de marzo de 1976

EL DIRECTORIO

SILVANA
El reloj suizo de confianza

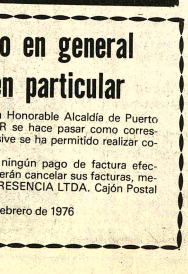

Distribuidores para Bolivia:
LA PRECISION
Casilla 569 - Cochabamba

MINISTERIO DE PREVISION SOCIAL Y SALUD PUBLICA
División Materno Infantil y Bienestar Familiar

EL NIÑO FELIZ DE BOLIVIA ES EL NIÑO SANO

VACUNE A SUS NIÑOS EXIJA EL CARNET UNICO DE SALUD INFANTIL

Advertencia al público en general y a Puerto Suárez en particular

De acuerdo a una información oficial de la Honorable Alcaldía de Puerto Suárez, el señor HERMAN PARADA MELGAR se hace pasar como corresponsal de PRESENCIA en esa localidad, inclusive se ha permitido realizar cobranzas por publicidad.

Hacemos constar que no reconoceremos ningún pago de factura efectuado al mencionado señor y los avisadores deberán cancelar sus facturas, mediante giro bancario, a la orden de EDITORA PRESENCIA LTDA. Cajón Postal Nº 3276, La Paz.

La Paz, febrero de 1976

La Gerencia

PRESENCIA Juvenil
Presenta el
JUEVES 1 DE ABRIL

MI BOLIVIA.... PAIS DIGNO DE CREDITO
- Portada

OPINA LA JUVENTUD
- Cosas de "Palitroque"
- El miedo al sexo
- Sobre un título

SINFONIA CON SABOR A MAR
- Opinión juvenil

PEPITO "EL ENTUSIASTA"
- Cuidado con lo que quieras porque lo conseguirás".

FINES DE SEMANA
- Un grave problema expuesto con toda sinceridad.

INVESTIGACIONES JUVENILES BOLIVIANAS (II)
- 1.500 jóvenes de La Paz, Cochabamba, Sucre y Potosí responden.
- En este número: ASPECTOS FAMILIARES, ENAMORAMIENTO Y EDUCACION SEXUAL

¿QUE ES EL PRODUCTO INTERNO BRUTO? (PIB)

POR UNA SOCIEDAD JUVENIL
- "El adulto se ha arrogado el privilegio de ser modelo del hombre"

LA PAZ NO ES SINONIMO DE ORDEN ESTABLECIDO
- "Dios nos desafía desde la historia latinoamericana"
- Primero de tres artículos en preparación a la Semana Santa.

YOGA PARA JOVENES
- Influencia en las glándulas endocrinas

VENTANA A LA ACTUALIDAD

DIME COMO LEES Y TE DIRE QUIEN ERES
- Test

COSAS DE PALITROQUE
- El caso "MAGDA"

EL TOCADISCOS
- Novedades discómanas

SUPERVACACIONES
NUEVOS POZOS PETROLIFEROS
BIBLIOGRAMA
AMISTADES
PASATIEMPOS

¡SIEMPRE AGIL...SIEMPRE JUVENIL!

Partido Conservador denunció que hay fraude electoral en Colombia

BOGOTA, 30 (AP) - El Partido Conservador, socio minoritario de la coalición de gobierno, denunció un "monstruoso fraude electoral" para los comicios municipales y departamentales del 18 de abril.

La denuncia comenzó a ser investigada por el tribunal de garantías electorales en el cual tienen asiento representantes de los partidos Liberal y Conservador de la coalición de gobiernos, funcionarios de la rama judicial, ministros del gabinete y el director de la Policía Nacional.

Según la denuncia del representante del conservatismo en el tribunal de garantías, Gustavo Rodríguez Vargas, el fraude que se prepara beneficiaría al partido liberal, el mayor de la nación, mediante la expedición de 100.000 cédulas de ciudadanía falsa.

Los 9.5 millones de empadronados pueden votar con su documento de identificación que es la cédula de ciudadanía, expedida por la Registraduría Nacional del Estado Civil, organismo señalado por los conservadores como el autor del presunto fraude.

El gobierno del Presidente Alfonso Lopez Michelsen ha ofrecido amplias garantías a todos los grupos políticos y creó el tribunal electoral para escuchar las quejas por irregularidades en el proceso electoral. Los grupos de oposición se negaron a ingresar al tribunal por considerar que el mantenimiento del estado de sitio recorta de hecho las garantías constitucionales.

El estado de sitio ha sido mantenido durante toda la mañana electoral debido a una ola de secuestros, atentados terroristas contra la Policía, violencia estudiantil e inconformidad laboral que se ha manifestado en varias huelgas.

Es la primera vez en los últimos 18 años que se celebran elecciones en Colombia bajo el imperio del estado de sitio, aunque el gobierno ha levantado las restricciones para que todos los grupos desarrollen sin contratiempos la campaña proselitista.

Los colombianos elegirán el 18 de abril concejales de casi mil municipios, diputados de las 22 asambleas departamentales y expresarán sus simpatías sobre los candidatos que hasta ahora se conocen para suceder al Presidente Lopez Michelsen en 1978.

En el Partido Liberal ha lanzado oficialmente su candidatura presidencial Carlos Lleras Restrepo, quién gobernó de 1966 a 1970. También es conocida la candidatura del ex Canciller Julio César Turbay Ayala, aunque todavía no ha sido formalmente lanzada. El mayor interés de las elecciones radica en saber cuál de estos dos grupos tiene la mayoría.

Igualmente las elecciones servirán para saber cuál es la evolución del electorado . Las encuestas indican que habrá un ligero aumento de los pequeños grupos de la extrema izquierda encabezados por los comunistas de la línea Pekin, y de la línea Moscú.

Francia venderá a Egipto aviones caza y bombarderos

BONN, 30 (AP).- El gobierno del Canciller Helmut Schmidt dejará abierta una puerta de escape a su prohibición para la exportación de armas a los países que no son miembros de la OTAN - lo que permitiría a Francia vender a Egipto aviones caza y bombarderos desarrollados conjuntamente por Alemania y Francia, dijeron hoy fuentes responsables.

Aun cuando el Presidente egipcio Anwar Sadat dijo a los reporteros que él no trató sobre armamento alemán con Schmidt en sus actuales conversaciones, algunas fuentes dijeron que Alemania Occidental "no impedirá y no puede" impedir que las fábricas francesas se hagan cargo de la producción de respuestos para el avión Alpha que ahora se fabrica aquí.

Aparte de la válvula de escape en la prohibición para la venta de aviones Alpha, Schmidt y el Ministro de Relaciones Exteriores Hans- Dietrich Gensher decidieron mantener la prohibición a la venta de armas alemanas occidentales a "zonas de tensión", fuera de los países de la Alianza del Atlántico Norte, señalaron las fuentes. Esta prohibición incluirá a Egipto.

Sadat y Schmidt dijeron a los periodistas, después de una reunión de dos horas y media, que había alcanzado "completo entendimiento "en sus conversaciones enfocadas en los esfuerzos de paz en el Medio Oriente; en la necesidad de reforzar la economía egipcia que está casi en la bancarrota y en desarrollar la amistad bilateral.

Sadat que hablo de cancelar el tratado de amistad de Egipto con la Unión Soviética inició aquí una gira por cinco naciones europeas en busca de apoyo político, armas y ayuda financiera.

Egipto negocia en la actualidad con Francia la compra de 120 aviones Alpha, para reemplazar parcialmente sus 230 MIG21 de construcción soviética, que rápidamente carecen de respuestos. La última disposición significa que Egipto podría comprar dichos aviones siempre que sean construidos completamente en Francia.

"Mis conversaciones con el Canciller federal Schmidt llenaron mis expectaciones" declaró Sadat. "Llegamos a un completo entendimiento en nuestras metas respectivas".

Schmidt convino con las declaraciones de Sadat y añadió: "Hemos convenido completamente en que es posible alcanzar una paz duradera en el Medio Oriente y que esta debe ser obtenida a través de negociaciones."

Con anterioridad Genscher y el Ministro egipcio de Relaciones Exteriores Ismail Fahmy firmaron dos acuerdos de ayuda.

En virtud de ellos Egipto recibirá 94 millones de dólares en créditos de capital y comercio, previamente prometidos. Fuentes alemanas dijeron que es probable que dichos acuerdos constituyan el único resultado concreto de los esfuerzos de Sadat para obtener ayuda alemana para su economía.

PISOPAK
IMPORTADORA FERNANDEZ CASILLA 5174
Jenaro Sanjines 439 Tel. 64529

Secretaría Ejecutiva

Se precisa con amplio dominio del idioma inglés, experiencia mínima 3 años. Enviar fotografía, curriculum vitae y pretensiones de sueldo a Casilla 4980.

Empresa constructora CICSA Ltda.

Albañiles y ayudantes se necesitan para trabajos de obra fina.
Presentarse Hospital Central de las FF.AA Av. Saavedra N° 2187.

Familia extranjera necesita

Apartamento o casa en Miraflores Bajo con tres dormitorios, teléfono, garage, dos baños, cuarto servicio y demás dependencias, semi- amoblado, Tel. 28033 - 22950 horas oficina.

Grúa 10 ton.

Necesito en alquiler o venta. Dirigirse dando detalles y características del equipo a:
Sección Equipo - Casilla 2930. Teléfono 26296 - Santa Cruz.

Lotes en Equipetrol

Se venden lotes de 500, 1000 y 2000 m2 frente al Hotel "Los Tajibos".
REFERENCIAS.- ETAGRO LTDA. Calle Independencia N° 338 Teléfono 2-5402 Casilla 1351.

Hospital Metodista

Necesita los servicios de un TECNICO OPERADOR DE RAYOS X, tiempo completo, mínimo tres años de experiencia, presentarse a oficina personal munido de sus documentos.

Ingeniero

Empresa importante precisa los servicios de un Ingeniero Electricista o Mecánico Electricista diplomado con dos años de experiencia como mínimo para ejercer sus funciones en Sucre.

Enviar Curriculum, vitae, dirección y teléfono a:

Ingeniero para Sucre

Casilla 4323 La Paz.

GIRA.- Bonn, Alemania Occidental (AP).- El Presidente egipcio, Anwar Sadat, izquierda, gesticula junto a Mildred, esposa del Presidente de Alemania Occidental, Walter Scheel. Este último está junto a la esposa de Sadat, Jihan, antes de un almuerzo en Bonn. Es la primera ciudad que visita Sadat en su gira por cinco naciones europeas (Radiofoto AP).

Chile:

Subsecretario de Justicia dijo que su país no acepta censores

SANTIAGO DE CHILE, (IPS).- "Chile es un país con dignidad, no solamente de hoy, sino que de siempre. Nunca hemos humillado ni provocado a nadie, pero hemos respondido y responderemos siempre a quienes pretendan humillarnos o provocarnos. Este país no acepta censores" manifestó el Subsecretario de Justicia chileno, capitán de navío Mario Duvauchelle, al referirse a si el gobierno aceptará en el futuro visitas de delegaciones extranjeras que quieran recorrer el país.

El subsecretario agregó que "recibiremos con la cordialidad, dignidad confraternidad, hidalguía y gentileza de siempre a quienes sean invitados a conocernos".

Duvauchelle abordó el reciente problema producido por tres parlamentarios del Partido Demócrata de Estados Unidos que visitaron brevemente Chile y después vertieron declaraciones contrarias al gobierno de este país a su regreso a Norteamérica, calificándolos como "injustos y contradictorios". Al respecto agregó que "dijeron que en Chile rige la mayor dictadura del mundo en circunstancias de que, si así fuera, ellos no habrían tenido la oportunidad de conversar con detenidos por ser contrarios al actual gobierno".

Reiteró que los parlamentarios estadounidenses recibieron toda clase de facilidades para tomar un conocimiento directo de la real situación chilena, mencionando entre ellas la posibilidad de visitar a un reo en la cárcel de Santiago y de conversar telefónicamente desde el hotel en que se alojaban con un detenido en la ciudad de Puerto Montt, a más de mil kilómetros al sur de esta capital.

Militares arrestaron a 9 terroristas en Argentina

CORDOBA, ARGENTINA, 30 (AFP) - Las fuerzas militares arrestaron a nueve terroristas y secuestraron instrumental quirúrgico en un hospital clandestino, en varios operativos rastrillos realizados esta madrugada.

El comando del tercer cuerpo de ejército con asiento en esta capital, a 850 kms. al noroeste de Buenos Aires, informó hoy que una patrulla militar descubrió un hospital clandestino de emergencia utilizado por delincuentres subversivos para atención de heridos.

Secuestrarónse equipos de respiración artifical, para administración de oxígeno, radiológico, para traumatología y cajas para obstétrica.

Los guerrilleros que atendían el hospital huyeron poco antes de la llegada de las fuerzas , informó el comando militar.

Asociación Boliviana de Agencias de Publicidad

Habiéndose conformado una comisión para el estudio de una reglamentación - o prohibición - de publicidad comercial en Televisión Boliviana, la Asociación Boliviana de Agencias de Publicidad, OPINA.

PRIMERO.- La Publicidad es elemento de comunicación masiva que permite al público la elección del producto a consumir. Por lo tanto debe ser difundida por todos los medios de difusión existentes en favor primordial del consumidor.

SEGUNDO.- Siendo la Televisión el más moderno medio de comunicación que tiende a la superación cultural

SEGUNDO.- Siendo la Televisión el más moderno medio de comunicación que tiende a la superación cultural, a la elevación del nivel de vida y a la orientación integral del pueblo, debe prestar su servicio a la industria y comercio, legalmente establecidos haciendo conocer las bondades de los diferentes productos ofrecidos.

TERCERO.- Consideramos que libertad de expresión significa poder utilizar como vehículos, todos los medios de difusión establecidos en el país, incluyendo en ella la libre competencia comercial.

CUARTO.- La Asociación Boliviana de Agencias de Publicidad considera que los presupuestos publicitarios entregados a Televisión no afectan a otros medios, por:

A(La insuficiente eficacia de la programación Televisiva, que se traduce en un bajo rendimiento publicitario.

B(El funcionamiento poco profesional del canal local.

C(El elevado costo del espacio publicitario en este medio.

D(Muchas emisoras no son consideradas en los presupuestos publicitarios por su bajo coeficiente de audiencia.

E(. La árdua competencia existente entre las emisoras, por ser La Paz la ciudad del mundo con más emisoras comerciales, en proporción al número de habitantes.

F(Ciertos presupuestos publicitarios destinados a Televisión no podrán ser derivados a otros medios y tendrán que ser devueltos al país de origen, impidiendo de esta manera el ingreso de divisas al país.

QUINTO.- La Asociación Boliviana de Agencias de Publicidad piensa que dejar a un lado la Televisión en el campo publicitario es ir en contra del progreso, en lo que a ciencia de comunicación se refiere, siendo por lo tanto el público consumidor el gran perjudicado.

SEXTO.- Es criterio de esta Asociación que Televisión Boliviana debe ser atendida con mayor eficiencia, logrando de ella una programación profesional en el campo Cultural, Social y de Expansión de tal manera que el público Boliviano encuentre en ella ORIENTACION, CULTURAL Y ENTRETENIMIENTO.

SEPTIMO.- La Asociación Boliviana de Agencias de Publicidad ofrece a la comisión que tiene a su cargo el referido estudio, la más desisteresada colaboración y asesoramiento profesional de sus miembros.

La Paz, 29 de marzo de 1976

Dirección General de la Renta Interna

Advertencia al público

La Dirección General de la Renta Interna advierte al público que personas ajenas a la institución, portando credenciales falsificadas, están visitando locales de la industria y el comercio con el fin de exaccionar a los contribuyentes.

Las credenciales que otorga la Renta llevan firma y sello del Director General y únicamente tienen validéz mensual.

En consecuencia, la Dirección General de la Renta Interna encarece dar parte de cualquier irregularidad a los teléfonos 64849 - 42464 - 64848 o al Servicio de Radio Patrulla 110.

La Paz, 30 de marzo de 1976

Según agencia noticiosa:

El gobierno brasileño enfrenta serias dificultades económicas

RIO DE JANEIRO, 30 (AFP).- El cuarto gobierno del régimen militar brasileño, que mañana conmemora su décimo segundo aniversario, está enfrentando serias dificultades económicas, opinaron hoy aquí los observadores.

Esas dificultades son causadas por la inflación galopante y los déficits de las balanzas comercial y de pagos, que, a pesar de las medidas gubernamentales, siguieron aumentando en los dos primeros meses de 1976.

En el primer bimestre de este año se registró un aumento de la inflación de 7,4 %, de los cuales 4,2 % en febrero.

En el período comprendido entre el mes de marzo de 1975 y febrero de 1976, el aumento fue de 32,8 %, contra 29,4 en los doce meses del año pasado.

El costo de vida en Río de Janeiro durante los dos primeros meses de 1976 se elevó en 9,6 % totalizando en el periodo comprendido entre el mes de marzo de 1973 y febrero de este año un 37,1 % por ciento.

La inflación brasileña, que bajó gradualmente de 91,9 % en 1964 a 15,5 en 1973, se elevó vertiginosamente un año después a 34,5 y disminuyó a 29,4 % a fines de 1975.

La crisis económica mundial, iniciada en 1973, el aumento de los precios del petróleo, que Brasil importa en grandes cantidades para cubrir el déficit de su producción, que sólo corresponde al veinte por ciento de las necesidades de consumo interno y el alza de las máquinas, equipos industriales y varias materias primas necesarias para no interrumpir el proceso de desarrollo económico nacional, crearon serios problemas a la economía brasileña, que no fueron superados aún.

El valor de las exportaciones brasileñas en 1975 fue sustancialmente inferior al de las importaciones, a pesar de haber aumentado en volumen, a consecuencia de las bajas registradas en las cotizaciones de las materias primas exportadas por este país.

En 1975 Brasil exportó 92,221.497 toneladas de diversos productos por valor de 8,655.188.000 dólares e importó 52.803.117 toneladas de mercaderías por un monto de 12.168.840.000 dólares.

En 1964, cuando fue depuesto el Presidente Joao Goulart, el valor de las exportaciones brasileñas fue de 1.430.000.000 de dólares y las importaciones totalizaron 1.086.000.000.

En el primer bimestre de este año las exportaciones del Brasil totalizaron 1.131.000.000 de dólares y las importaciones se elevaron a 1.860.000.000.

El déficit de la balanza comercial brasielña en el primer bimestre de 1976 fue de 729.000.000 de dólares, que corresponde al 21,4 por ciento del déficit registrado al finalizar el año anterior, que fue de 3,413.652.000 dólares.

Para reducir ese déficit el gobierno brasileño determinó el 9 de febrero último, la suspensión por seis meses de las importaciones de productos superfluos para la economía nacional.

Estableció además una serie de incentivos a las exportaciones y a la producción en el país de máquinas y equipos industriales, metales no ferrosos fertilizantes y productos químicos, que con el petróleo constituyen el mayor volumen de las importaciones anuales del Brasil.

Según estimaciones del Ministro brasileño de Hacienda, Mario Henrique Simonsen, a partir de este mes de marzo, el valor de las importaciones irá reduciéndose gradualmente y aumentará el monto de las exportaciones.

Los esfuerzos realizados en 1975 por el gobierno brasileño para reducir el déficit de la balanza de pagos no rindieron los frutos esperados, situándolo a un nivel ligeramente superior al del ejercicio anterior.

En efecto, el déficit de la balanza de pagos que, en 1974, fue de 1,040.000.000 de dólares, en 1975 ascendió a 1.120.000.000 dólares.

El problema de la balanza de pagos constituye un serio problema para el gobierno de este país, que decidió limitar sus compras en el exterior en este ejercicio a 1,500.000.000 de dólares y se esfuerza en mantener el flujo de ingreso de inversiones extranjeras.

Sin embargo, los especialistas estiman que en 1976 no será alcanzado el equilibrio de las balanzas comercial y de pagos, porque la expansión de las exportaciones difícilmente superará en un diez por ciento a las de 1975 y la reducción de las importaciones no llegará a veinte por ciento respecto al año anterior.

Hotel Libertador

El HOTEL LIBERTADOR se complace en dar la bienvenida a su distinguido huésped el Gral. GERMAN STUARDO, Presidente de Líneas Aéreas Nacionales de Chile y su comitiva, deseándoles grata estadía en nuestro país.

TUPAC EN ESTRUCTURAS

ENTREGA INMEDIATA

PERFILES ESTRUCTURALES LAMINADOS EN FRIO:
Canales (C), Costaneras (C), Angulos (L), cuadrados y rectangulares pesados, de 2 a 5 mm. de espesor, para construcción de galpones, cobertizos, estructuras, carrocerías y diversas aplicaciones industriales.
Solicite asesoría técnica.

TUPAC
TUBOS Y PERFILES DE ACERO LTDA
REYES ORTIZ 65 · CASILLA 1501
TELEX B·X·5284 · CABLES TUPAC
FONOS: 21194 · 55740
LA PAZ BOLIVIA

Más personas pidieron asilo en embajada mexicana en Uruguay

MONTEVIDEO, 30 (AP) - El número de izquierdistas uruguayos refugiados en la embajada de México aumentó este fin de semana cuando varias personas más pidieron asilo allí, informaron hoy fuentes diplomáticas no mexicanas.

Se desconoce cuántos son los nuevos asilados, pero los informantes dijeron que desde diciembre hasta ahora "bastante más de un centenar" de uruguayos buscaron refugio en la lujosa residencia del Embajador Vicente Muñiz Arroyo.

No se recuerdan antecedentes de un hecho similar, por su volúmen en este país.

Hasta el momento sólo 34 personas recibieron autorización para viajar a México.

El último grupo, integrado por 14 personas, partió el jueves pasado por vía aérea, pero la información sólo pudo ser confirmada hoy. Antes habían viajado dos grupos de ocho personas y uno de seis.

En casi todos los casos se asegura- se trata de militantes del ilegalizado Partido Comunista, y familiares suyos.

Las figuras más importantes que ya salieron del país son el médico Guillermo Bodner, el periodista Eduardo Viera, ex director del clausurado diario comunista "El Popular" y la historiadora y profesora Lucía Sala de Touron. Esta última viajó la semana pasada, su esposo está preso.

Se estima que algo más de 70 personas, inclusive varios niños permanecen en la embajada mexicana, a la espera de la conclusión de los trámites para salir del país.

Se informó que en ese núcleo figuran cinco oficiales de la Fuerza Aérea.

Poco se sabe de ellos. Fuentes responsables dijeron que se trata de dos capitanes y tres mayores, uno de ellos en actividad. Los demás están en situación de retiro y se asegura que por lo menos dos fueron juzgados tiempo atrás por tribunas castrenses y dados de baja de las Fuerzas Armadas.

Está confirmado que por lo menos otras ocho personas se encuentran en la embajada de Colombia, pero no se sabe si hay más en otras representaciones diplomáticas.

Tanto el Embajador de México, Vicente Muñiz Arroyo, como el de Colombia, Diego Tovar Concha, mantienen un hermético silencio, y se niegan a proporcionar información.

Otro tanto habían hecho las autoridades uruguayas, pero por primera vez el sábado pasado los organismos de seguridad mencionaron públicamente el asunto.

Un comunicado oficial de las fuerzas conjuntas dijo que "ha llamado la atención... que diversas personas hayan pedido "protección" de la embajada de México sin una razón aparente, pues no se les sindicaba como importantes dentro del aparato subversivo del proscripto Partido Comunista".

Fuentes de la Cancillería dijeron reiteradamente que "no se trata de asilados" y que "ni México ni Uruguay los han calificado como tales".

ESCOLTA. Madrid (AP). El Rey Hussein de Jordania, escoltado por el Rey Juan Carlos al llegar de visita a España (Radiofoto AP).

Arabes que viven en Israel desoyeron llamado a huelga

TEL AVIV, 30 (AP) - Casi todos los árabes que viven en Israel desatendieron el llamado a huelga general hecho para hoy por el Partido Comunista pero las tropas israelíes dispararon contra manifestantes en una población palestina del Norte de Israel y dieron muerte a tres árabes, informó la Policía.

Otro árabe fue muerto anoche al ocurrir un choque en una población vecina y se ordenó un toque de queda en el sector, enviándose más soldados y policías.

Los palestinos de Sajnin desafiaron hoy el toque de queda y lanzaron piedras antorchas y latas de querosene encendidas contra los agentes. Según un comunicado, las fuerzas israelíes hicieron varios disparos de advertencia y volvieron sus armas contra la multitud cuando ésta se negó a dispersarse.

Otros seis palestinos resultaron heridos de bala, nueve soldados y policías fueron alcanzados por las piedras o el querosene y "unos 70 aldeanos fueron arrestados", dijo la Policía.

La huelga fue convocada para protestar la requisición gubernamental de unas tierras árabes baldías en el sector de Galilea, donde el gobierno planea construcciones y otros proyectos.

Casi todas las tiendas y escuelas cerraron en Nazaret, población palestina de Galilea con gobierno municipal comunista. La Policía informó que alrededor de una docena de incidentes menores relacionados con la huelga ocurrieron en diversos sectores árabes pero añadió que el tránsito fue normal en casi todas partes y que muchos palestinos habían ido a sus trabajos aunque algunos fueron escoltados por fuerzas de seguridad israelíes.

En la franja ocupada de Gaza, la población de Gaza estuvo paralizada hasta que el gobernador militar israelí envió tropas a las calles y ordenó a tiendas y escuelas que abriesen sus puertas.

La huelga concluyó a mediados de la mañana y se arrestó a un número no determinado de participantes.

Gran número de agentes de seguridad salieron a las calles en los sectores palestinos.

FORTALECE LAS GLANDULAS DEL HOMBRE Y RESTABLECE LA
VITALIDAD SEXUAL
La ciencia médica ha perfeccionado una fórmula que estimula las glándulas restaurando no sólo el vigor sexual, sino también logrando que la persona se sienta optimista.
Esta nueva fórmula se llama TONOSEX. TS-16
TONOSEX RESTAURA LA VITALIDAD

Nueva devaluación de moneda chilena

SANTIAGO, 30 (AFP).- Por séptima vez en lo corrido del año fue devaluado el peso chileno en alrededor de dos por ciento.

El Banco Central de Chile informó que a partir de hoy el dólar subió de 10 pesos 90 centavos a 11 pesos 15 centavos en sus dos áreas (importaciones-exportaciones y turístico).

La anterior devaluación ocurrió el 22 de marzo último, al subir el precio del dólar de 10,75 a 10,90 pesos.

Durante el mes de enero se produjeron tres devaluaciones y una en febrero, siendo la de hoy la tercera en marzo.

En Cochabamba
CEDES
Centro de Estudios Empresariales
Cámara Departamental de Comercio
UNIAPAC | BOLIVIA
Anuncian el dictado del Seminario sobre:
"Reforma tributaria del impuesto a la Renta"
Temario:
RENTA DE PERSONAS
Categoría de Rentas
Deducciones y renta imponible
RENTA DE EMPRESAS
Beneficios y utilidades gravadas.
Utilidades exentas
Gastos deducibles y no deducibles
Utilidad neta imponible
Registros y operaciones contables
Régimen de inversión y reinversión de utilidades
Incentivos Tributarios
PARTICIPANTES
Gerentes, Auditores y Abogados de empresas públicas y privadas.
CONDUCTOR DEL SEMINARIO
DR. ALFREDO BENITEZ RIVAS
Miembro asesor de la Comisión de Reforma y Código Tributario
FECHA DE REALIZACION: 5 al 10 de Abril de 1976
HORARIO: 18:30 a 21:00 p.m.
LOCAL: CAMARA DEPARTAMENTAL DE COMERCIO
INFORMES E INSCRIPCIONES
Secretaría Cámara Departamental de Comercio
Teléfono: 2745
COCHABAMBA BOLIVIA

"S.A.M.A.P.A."
Corte de agua potable en el Barrio de Irpavi
El Servicio Autónomo Municipal de Agua Potable y Alcantarillado, "SAMAPA", comunica a los señores vecinos del Barrio de Irpavi, que en razón de realizar la interconexión de la tubería nueva recientemente instalada con la red existente, efectuará un corte de agua potable en el antiguo sistema de bombeo, durante el día jueves 1º de abril a partir de horas 3 de la madrugada hasta las 23 horas del mismo jueves.
Por tanto, rogamos a los señores usuarios proveerse del líquido elemento con anticipación a fin de evitarse problemas.
Igualmente se les recuerda la obligación que tienen, de regularizar sus trámites de conexión e instalación de agua potable domiciliaria, en nuestras oficinas del departamento comercial de "SAMAPA", en avenida 16 de Julio - Edificio Petrolero Nº 1616 - Planta Baja.
La Paz, 31 de marzo de 1976.
DEPARTAMENTO DE RELACIONES PUBLICAS Y PRENSA

VISITA INFORMAL. Buenos Aires (AP). El nuevo presidente argentino, Teniente General Jorge R. Videla, de 50 años de edad, con su esposa Alicia Hartridge, durante una visita informal realizada a la residencia presidencial de Olivos. Los Videla tienen siete hijos (Radiofoto AP).

OPEP estudia nuevos precios del crudo para mes de junio

VIENA, 30 (AP).- Expertos de la Organización de Países Exportadores de Petróleo continuaron hoy debatiendo qué hacer con los precios del crudo cuando expire la congelación actual el próximo 30 de junio.

Hamid Zaheri, vocero de la OPEP, aquí, dijo que los expertos consideran el proceso inflacionista en los países industrializados y tratan de preparar un índice que relacione el precio de los bienes industriales que compran los países de la OPEP y el precio del petróleo.

Su informe será sometido a la comisión económica de la organización, que se reunirá aquí a fines de abril.

La reunión comenzó ayer y se desconoce cúanto durará. No se emitirá comunicado ni documento alguno relacionado con las conclusiones. Las reuniones de la comisión económica también serán confidenciales.

Las dos sesiones ayudarán a preparar la conferencia de ministros del petróleo de los países de la OPEP, que comenzará en Yakarta el 27 de mayo.

Pero los ministros no estarán atados por recomendación alguna de los expertos ni de la comisión económica y ya varias veces han hecho caso omiso de recomendaciones similares.

La sesión de Yakarta será la primera de ministros de la OPEP desde el ataque terrorista contra su sede aquí el pasado diciembre. Zaheri aclaró que Yakarta había sido seleccionada como sede de la próxima reunión antes del ataque terrorista.

El vocero dijo que era posible una "revisión" del precio del crudo en Yakarta en vista de los últimos acontecimientos en el mercado petrolero, pero se negó a comentar la posibilidad de aumento de los precios.

"Revisión" ha querido decir otras veces aumento de precios. Estos fueron congelados el pasado septiembre en 11,51 dólares el barril.

Los ministros tendrán que discutir además en Yakarta el pago de primas especiales por el crudo de alta calidad y diferenciales de flete; la discusión de estos temas fue interrumpida por el ataque terrorista de diciembre.

Los ministros trataban en aquella ocasión de disponer un sistema unificado para calcular ambas cifras y evitar así un conflicto interno de precios entre los miembros de la organización.

Rey español prosigue campaña para obtener mayor popularidad

SEVILLA, 30 (AP).- El Rey Juan Carlos estrechó hoy centenares de manos en el sur rural de España en el segundo día de su campaña para tratar de restaurar la confianza popular en su régimen.

Centenares de personas salieron a las calles para aplaudirlo.

Mientras tanto, el gobierno del monarca en Madrid trabaja para evitar un posible choque este fin de semana entre manifestantes izquierdistas y derechistas.

Los organizadores izquierdistas de una concentración en que exigirán libertad para los prisioneros políticos, pidieron al gobierno que apruebe un cambio de hora de su asamblea para evitar un conflicto con un acto de veteranos derechistas de la guerra civil.

No hubo indicación inmediata de que el gobierno autorizaría el permiso para la realización de una u otra de las manifestaciones, señaladas para el sábado y domingo.

El Ministro del interior Manuel Fraga Iribarne y el Primer Ministro Carlos Arias Navarro dejaron la comitiva del Rey en su gira de una semana para regresar a Madrid. Funcionarios del gobierno dijeron que la partida de ambos estaba prevista con anterioridad.

Sin embargo, los problemas del gobierno con la intranquilidad política se complicaron por el repentino arresto ayer de dirigentes de la oposición que intentaron revelar públicamente una plataforma política después de convenir en fusionar sus fuerzas por primera vez en 40 años.

El dirigente socialista Raúl Morodo fue puesto en libertad pocas horas después de haber sido arrestado. Pero el organizador laboral comunista Marcelino Camacho continuaba detenido.

Los dirigentes izquierdistas declinaron especular respecto a como podrían afectar los arrestos a la manifestación de fin de semana. Camacho fue puesto en libertad por un perdón real poco después que Juan Carlos llegó al poder luego del fallecimiento el pasado 20 de noviembre del General Francisco Franco.

La "junta para la coordinación democrática" de reciente creación solicitó el ejercicio de derechos políticos y sindicales pero funcionarios del gobierno repudiaron el pronunciamiento conjunto en el sentido de que el Ejército español sólo debería ser empleado para la defensa exterior.

El Rey, acompañado por la Reina Sofía, recorrió sectores rurales cercanos a Sevilla después de reunirse con dirigentes locales, quienes le expusieron que en relación con los problemas económicos que agobian a esta zona, Andalucía una de las regiones más pobres de España, tiene el 40 por ciento del total de desempleados del país.

En Triana, el barrio gitano de Sevilla, el rey asistió a un servicio religioso católico y escuchó un himno folclórico.

Inspeccionó una planta de purificación de agua e inauguró un centro turístico gubernamental en una aldea situada a 30 kilómetros de la capital andaluza.

Las medidas de seguridad que rodean al monarca son estrictas pero en ocasiones fueron atenuadas cuando se mezcló con la multitud.

La reina, nacida en Grecia, pronunció el discurso real de agradecimiento en la población de Carambolo. Muchos le dieron que cantase y bailase flamenco.

La cañanza popular en el gobierno y la capacidad de este de llevar a cabo reformas se han visto menguadas por una ola de disturbios obreros y una lentitud en el proceso de liberalización.

Fuerzas militares detuvieron a juez federal argentino

BUENOS AIRES, 30 (IPS).- Aunque no se suministró información oficial, pudo saberse que fue detenido por fuerzas militares el juez federal a cargo del juzgado número 3 de La Plata (capital de la provincia de Buenos Aires), a 50 kilómetros al Sur de la capital argentina, Dr. Carlos Luis Molteni.

En el mes de noviembre del año pasado, el juez Molteni había ordenado la libertad de cinco detenidos a disposición del Poder Ejecutivo, acusados de pertenecer a la organización guerrillera "Montoneros".

En esa ocasión los diarios señalaron que la medida había provocado malestar en los organismos de seguridad y de las Fuerzas Armadas.

Gratificación

Se ruega a la señora que se llevó por equivocación una maleta color azul de lona del hall del Hotel La Paz devolverla a la brevedad posible. Se le dará buena gratificación.

El Interesado

AVISO

Fateja S. A.

Asamblea General Ordinaria

De acuerdo al Artículo 21 de los Estatutos, se convoca a los accionistas para el día de hoy Miércoles 31 de Marzo de 1976 a horas 15.00 en sus oficinas de la Av. Ismael Vazques 1320.

EL DIRECTORIO

JD 410
POTENCIA
62 hp SAE al volante
CAPAC. CUCHARON 1yd³
RETRO 4,4 pies³
JD 500 C
POTENCIA
80 hp SAE al volante
CAPAC. CUCHARON 1yd³-1¼yd³
RETRO 6,0 pies³
*Entrega inmediata
Consulte créditos!
Cargadores retroexcavadores
CIBO
COMPAÑIA IMPORTADORA BOLIVIANA S.A.
LA PAZ: Plaza San Francisco 202. Tels. 50900 - 20203 - Casilla 954
SANTA CRUZ: 24 de Septiembre 241. Tels. 23176 - 23172 - Casilla 670

ILVEM
EL METODO MAS MODERNO Y EFICAZ DE LECTURA VELOZ, ESTUDIO Y MEMORIA QUE SE DICTA EN LATINOAMERICA.
Porque ha puesto a su alcance las más modernas técnicas internacionales, desarrolladas en cursos que están a cargo de profesionales de idoneidad reconocida y larga experiencia docente, auxiliados por un valioso material bibliográfico cuidadosamente seleccionado y expuesto con claridad y sencillez
LECTURA VELOZ • MEMORIA • CONCENTRACION
AUDIENCIA • ORATORIA • REDACCION
Próximo curso 14 de abril de 19 a 21 horas.
AV. CAMACHO 1372, 5º PISO, TELEFONO 56749.

MULTI-FREIDOR "SAHO"
Autofiltrante de aceite por decantación en agua
Modelo, diseño y sistema Patente Nº 196.268
Diseñado para desempeñar 3 (tres) funciones simultáneas:
1º Freir con rapidez y diversidad
2º Evitar cambiar o quemar aceite.
3º Reducir al 90% (noventa por ciento) el gasto de aceite.
Es el único que:
ELIMINA
1º El gastar, quemar o cambiar el aceite antes, durante o después de los momentos de trabajo.
2º La contaminación de sabores, aún friendo en el mismo aceite papas, pescado, milanesas, pasteles, etc.
3º Las conocidas demoras, por simple reducción de tiempo de cocción, pues, por ejemplo, frie milanesas en menos de 1'.
AUMENTA
1º La capacidad de producción, pues frie en diversidad, en un mismo aceite, espacio y consumo de gas, todo tipo de alimentos.
2º La agilidad y el rendimiento de todo el negocio de comidas, en hoteles, restaurantes, rotisserías, comedores, etc.
3º La seguridad de su inversión, por estar avalado por la seriedad industrial que supone la experiencia de fabricantes especialistas en equipos para gastronomía.
FACILIDADES DE PAGO
AL CONTADO PRECIOS ESPECIALES.-
DISTRIBUIDORES EXCLUSIVOS PARA BOLIVIA
HOLLIDGE y CIA. S.A.
IMPORTADORES
Calle México 1472
Tel. 50476
y en sus 18 Sucursales en todo el país. . . .

FILTROS "FRAM"
Calidad Mundial
Para aceite, gasolina y diessel, en todas las marcas de vehículos y motores en general.
Precios sin competencia en el país.
Compre en las principales casas del ramo.
Distribuidor exclusivo para Bolivia:
PROMOTORA PAULISTA
LA PAZ.- Alto de la Alianza 626 - 2do. piso, Casilla 2234
Av. Manco Kapac 450 - Tel. 20080
SANTA CRUZ.- Calle Warnes 32 - Tel. 21166 - Casilla 2173

Aviso permanente

Al señor
MAMERTO SALAS ZAMBRANA
de Publicidad CAMBA Santa Cruz.
Se le insinúa cancelar sus cuentas pendientes a PRESENCIA.
La Paz, noviembre de 1975

Bajaron nuevamente reservas petroleras y de gas en EE.UU.

WASHINGTON, 30 (AP).- Las asociaciones comerciales de la industria petrolera calcularon hoy que las reservas petroleras de petróleo y gas natural de los Estados Unidos bajaron nuevamente el año pasado entre un cuatro al cinco por ciento.

Pero un experto de la industria admitió que las reservas son probablemente más altas que las cifras informadas debido a que están basadas en la capacidad de producir petróleo y gas en forma utilitaria y no reflejan totalmente aún el efecto de los aumentos de precios en los últimos años.

Los cálculos sobre reservas petroleras no constituyen lo único que tiene efecto directo en el precio o en la disponibilidad de petróleo y gas para los consumidores. Empero, en caso de ser exactos son un indicador clave de los futuros abastecimientos y de las reservas disminuyentes.-además, representan una advertencia sobre potencial escasez y presión para precios más altos.

Las cifras parecían indicar una disminución en el descenso de las reservas de gas natural, causadas mayormente durante los pasados siete años por fallas técnicas que son consideradas como improbables de continuar.

El Instituto Norteamericano del Petróleo (INP) informó que el total de las reservas probadas de petróleo de los Estados Unidos declinó del cálculo en 1974 de 34.300 millones de barriles a 32.700 millones de barriles en 1975, un descenso de 1.600 millones de barriles equivalente al 4,7 por ciento.

El INP calculó que la industria añadió aproximadamente 1.300 millones de barriles a sus previas reservas en 1975 pero retiró el año pasado casi 2.900 millones de barriles para producción.

Mientras tanto, la asociación americana de gas (AAG) dijo que las reservas probadas de gas natural descendieron unos 8.9 billones de pies cúbicos, aproximadamente un 4 por ciento, respecto al cálculo de 237.1 billones de pies cúbicos hecho en 1974, hasta 223.2 billones en 1975

BESO. Washington (AP). Joyce Rumsfeld, esposa del Secretario de Defensa, besa al Presidente Ford al final de la ceremonia de honor de tres ex embajadores de la OTAN en el Pentágono. Rumsfeld aparece a la izquierda (Radiofoto AP).

Pinochet dijo que enjuiciará a universitarios revoltosos

VALPARAISO, CHILE, (30) (AFP) - El Presidente chileno Augusto Pinochet dijo hoy que se enjuiciará a los universitarios que promuevan movimientos subversivos.

El mandatario hizo la advertencia en la inauguración del año académico de la universidad católica de Valparaíso, a 140 kilómetros al Noroeste de Santiago.

En su intervención, el General Pinochet advirtió a los políticos que el "receso partidista se mantendrá sin vacilación y por el lapso que sea necesario".

Seguidamente notificó a los líderes políticos que "alientan movimientos subversivos" en las universidades chilenas que no sólo serán exonerados los jóvenes que participen en ellos sino que también "sentirán el peso de la ley", si insisten en continuar en esos afanes.

Durante la ceremonia el Presidente Pinochet fue homenajeado con la medalla de oro "Virtuti et mérito".

Fue descubierta fábrica de explosivos en Uruguay

MONTEVIDEO 30 (IPS).- Una fábrica de explosivos destinados a la construcción de granadas y otro tipo de armas fue descubierta días pasados por miembros de las fuerzas conjuntas (organismos de seguridad integrado por las tres armas y la Policía).

El local, que funcionaba bajo la apariencia de una fábrica de detergentes, había sido alquilado por Omar José Vose Paladino, activo militante del Partido Comunista uruguayo. El mismo, que de acuerdo al comunicado emitido había recibido instrucción militar en varios países socialistas, tuvo importante participación en la etapa en que el partido debió pasar a la clandestinidad.

Fuentes militares informaron que los explosivos hallados en esa fábrica eran suficientes para hacer "volar" media manzana.

Hussein y Ford conversan sobre negociaciones de paz en Levante

WASHINGTON, D.C. 30 (AP).- El Rey Hussein de Jordania llegó a esta capital para sostener conversaciones con el Presidente Gerald Ford y funcionarios del gobierno sobre los prospectos de nuevas negociaciones de paz en el Levante.

Hussein, en visita oficial acompañado por la Reina Alia, dijo estos momentos son "muy críticos en términos de la parte del mundo de donde vengo. Está envuelto el futuro de tantos".

El Rey Hashemita y su reina fueron recibidos como "antiguos amigos" por el Secretario de Estado Henry A. Kissinger cuando el avión que los trajo descendió en el aeropuerto de la base aérea Andrews.

"Trabajaremos juntos para la paz en el Medio Oriente", dijo Kissinger, "en el alivio de la situación en el Líbano y en el fortalecimiento de nuestras relaciones bilaterales".

Kissinger agregó: "Nuestra amistad es constante. Nuestro compromiso para fortalecer nuestros lazos sigue ininterrumpido".

Los Estados árabes han despojado oficialmente a Hussein de autoridad para negociar la devolución del territorio al oeste del río Jordán que fue ocupado por Israel en la guerra de 1967.

Unánimemente, en una cimera árabe en 1974, se otorgaron derechos de representación a la Organización de Liberación de la Palestina.

Hoy en la historia

Hoy es miércoles, 31 de marzo, el día número 91 de 1976. Quedan 275 días en el año.

EN UN DIA COMO HOY DE:

1492- Se les otorga tres meses a los judíos para que acepten el cristianismo o abandonen España.

1496 - El Papa Alejandro VI forma la liga sagrada con España, Venecia y Milán para pelear contra los turcos con el objetivo de expulsar de Italia a Carlos VIII de Francia.

1644 - La paz de Ferrara. Termina la guerra entre el Papa Urbano VIII y el Duque de Parma.

1854 - El Comodoro norteamericano Perry firma el primer tratado con Japón, por el que se abren dos puertos japoneses para comerciar con el resto del mundo.

1913 - Turquía acepta las recomendaciones de países importantes de firmar la paz con Bulgaria.

1917 - Estados Unidos toma posesión de las Islas Vírgenes después de comprárselas a Dinamarca.

1941 - Los alemanes inician una contra-ofensiva en Africa del Norte, pacifistas británicos organizan una convención para finalizar la guerra.

NATALICIOS DE HOY:

René Descartes, filósofo francés (1596-1650); Franz Joseph Haydn, compositor austriaco (1732 - 1809) Nicolai Gogol, autor ruso (1809 - 1852) R.W. von Bunsen, químico alemán (1811-1899)

PENSAMIENTO DEL DIA:

"Un hombre tiene dos razones cuando hace algo, una buena y una real". J. Pierpont Morgan, financista norteamericano (1837-1913)

Instituto Boliviano de Cultura

La Embajada Argentina y el Departamento de Teatro del INSTITUTO BOLIVIANO DE CULTURA llaman a Inscripciones para el SEMINARIO DE INTEGRACION TEATRAL, a dictarse por el Teatro la Fábula de Buenos Aires, con la colaboración de los profesores del Taller Nacional de Teatro.

Las inscripciones se reciben en el Departamento Cultural de la Embajada Argentina hasta el día viernes 2 de abril de horas 10.00 a 12.00 y de 15.00 a 17.00 p.m.

El Seminario se inaugurará el 1ro. de Abril con una duración de dos meses.
Se otorgarán certificados de aprobación cumplidos todos los requisitos.

DEPARTAMENTO DE RELACIONES PUBLICAS

Corporación Minera de Bolivia

Invitación

Se invita a los proveedores Locales hacernos llegar sus ofertas para la provisión de los materiales que se detallan a continuación:

ITEM No.			PEDIDO 123327-9/01-2-6874 ALMACEN CENTRAL-ORURO AMPOLLETAS ELECTRICAS CLARAS				
1)	1.000	PZAS.	25	W.	x	110	V.
2)	500	"	50	W.	x	110	V.
3)	600	"	75	W.	x	110	V.
4)	500	"	100	W.	x	110	V.
5)	1.000	"	25	W.	x	130	V.
6)	1.500	"	50	W.	x	130	V.
7)	2.000	"	75	W.	x	130	V.
8)	2.000	"	100	W.	x	130	V.
9)	1.000	"	150	W.	x	130	V.
10)	500	"	200	W.	x	130	V.
11)	2.000	"	25	W.	x	220	V.
12)	3.000	"	50	W.	x	220	V.
13)	4.000	"	75	W.	x	220	V.
14)	2.000	"	100	W.	x	220	V.
15)	1.000	"	150	W.	x	220	V.
16)	997	"	200	W.	x	220	V.
17)	500	"	300	W.	x	220	V.
18)	500	"	500	W.	x	220	V.
19)	1.500	"	25	W.	x	250	V.
20)	2.900	"	50	W.	x	250	V.
21)	2.000	"	75	W.	x	250	V.
22)	2.000	"	100	W.	x	250	V.
23)	1.000	"	200	W.	x	250	V.
24)	200	"	300	W.	x	250	V.

PEDIDO 332183-3/(CAR-12-33) 76 EMPRESA MINERA
1) CARACOLES GARRAFAS PARA GAS LICUADO.
400 PZAS. GARRAFAS, vacías para gas licuado capacidad 10 Kilos cada uno.

Las ofertas deberán presentarlas en la Secretaría de la Comisión de Adquisiciones 4to. piso, Edificio Central, hasta horas 16:00 del día lunes 5 de Abril de 1976.

GERENCIA DE ADQUISICIONES
PR-211/76
La Paz, 26 de Marzo de 1976.

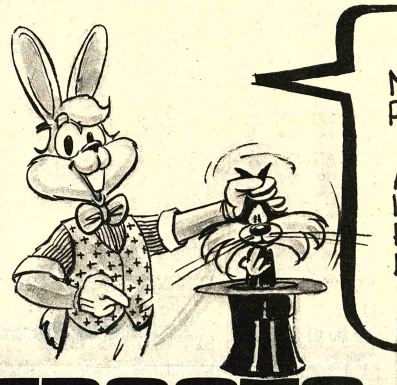

EXTRACTO OFICIAL
LOTERIA DE FACTURAS
*sorteo 27 marzo 76

No. Premio	No. Premio	No. Premio	No. Premio	No. Premio	No. Premio	$.500 c/u
10452 200	15306 200	19330	23528 200	28051 200	33049 200	10296
10469 200	15730 200	RELOJ	23624 200	28409 200	33317 200	11296
11028	15746 200	19343 200	23937 200	28542 200	33842 200	13296
$.70.000	15810 200	19715 200	24034 200	28645 200	33853 200	14296
11284 200	15840 200	19952 200	24237 200	28808 200	33977 200	15296
11478 200	16284	19960 200	24292 200	28864 200	34076 200	16296
11535 200	RELOJ	19978 200	24453 200	28891 200	34145 200	17296
12031 200	16421 200	19999 200	24463 200	29411 200	34247 200	18296
12251 200	16637 200	20429 200	24550 200	29496 200	34536 200	19296
12296	16718 200	20600 200	24908 200	29536 200	34886 200	20296
OLLA	16783 200	20847 200	24990 200	29584 200	34949 200	21296
PRESION	16977 200	21127 200	25047 200	30300 200	35037 200	23296
12840 200	17005 200	21254 200	25238 200	30789 200	35488 200	24296
13050 200	17101 200	21499 200	25539 200	30815 200	35580 200	25296
13085 200	17215 200	21586 200	25932 200	30953 200	35668 200	26296
13136 200	17303 200	22255 200	26061	30973 200	35681 200	27296
13212 200	17318 200	22296	RELOJ	31393 200	36264 200	28296
13238 200	17364 200	OLLA	26449 200	31846 200	36374 200	29296
13474 200	17451 200	PRESION	26636 200		36584 200	30296
14491 200	17750 200	22578 200	26811 200	32296	36708 200	31296
14781 200	17777 200		26865	$.150.000	36727 200	33296
15057	17788 200	22812	RELOJ	32369 200	36958 200	34296
$.30.000	17973 200	VAJILLA	26994 200	32441 200	37533 200	35296
15223 200	18361 200	22911 200	27240 200	32444 200	37635 200	36296
	18692 200	23233 200	27548 200	32487 200	37737 200	37296
	19295 200	23247 200	27687 200	32918 200	38528 200	38296
					39610 200	39296
					39904 200	

Los números que figuran a continuación tienen Sb. 100 c/u.

10	11	12	13	14	15	16	17	18	19	20	21	22	23	24	25	26	27	28	29	30	31	32	33	34	35	36	37	38	39
10031	11053	12002	13024	14046	15068	16017	17039	18061	19019	20032	21054	22003	23025	24047	25069	26018	27040	28062	29011	30033	31055	32004	33026	34048	35070	36019	37041	38062	39012
10104	11126	12075	13097	14119	15141	16090	17112	18134	19083	20105	21127	22076	23098	24120	25142	26091	27113	28135	29084	30106	31128	32077	33099	34121	35143	36092	37114	38136	39062
10177	11199	12148	13170	14192	15214	16163	17185	18207	19156	20178	21200	22149	23171	24193	25215	26164	27186	28208	29157	30179	31201	32159	33172	34194	35216	36165	37187	38209	39138
10223	11245	12294	13316	14338	15310	16309	17331	18353	19302	20324	21346	22295	23317	24339	25361	26310	27332	28354	29303	30325	31347	—.—	33318	34340	35362	36311	37333	38355	39304
10296	11418	12367	13389	14411	15433	16382	17404	18426	19375	20397	21419	22368	23390	24412	25434	26383	27405	28427	29376	30398	31420	32369	33391	34413	35435	36384	37406	38428	39377
10469	11491	12440	13462	14484	15506	16455	17477	18499	19448	20470	21492	22441	23463	24483	25507	26456	27478	28500	29449	30471	31493	32442	33464	34486	35508	36457	37479	38501	39450
10515	11537	12586	13608	14630	15652	16601	17623	18645	19594	20616	21638	22587	23609	24631	25653	26602	27624	28646	29595	30617	31639	32588	33610	34632	35654	36603	37625	38647	39596
10685	11710	12659	13681	14703	15725	16674	17696	18718	19667	20689	21711	22660	23682	24704	25726	26675	27697	28719	29668	30690	31712	32661	33683	34705	35727	36676	37698	38720	39669
10761	11783	12732	13754	14776	15798	16747	17769	18791	19740	20762	21784	22733	23755	24777	25799	26748	27770	28792	29741	30763	31785	32734	33756	34778	35800	36749	37771	38793	39742
10834	11856	12805	13827	14849	15871	16820	17842	18864	19813	20835	21857	22806	23828	24850	25872	26821	27843	28865	29814	30836	31858	32807	33829	34851	35873	36822	37844	38866	39815
10907	11929	12578	13950	14922	15944	16893	17915	18937	19886	20908	21930	22879	23901	24922	25945	26894	27916	28938	29887	30909	31931	32880	33902	34924	35946	36897	37917	38939	39888
10980	—.—	12951	13973	14995	—.—	16966	17988	—.—	19959	20981	—.—	22952	23974	24996	—.—	26967	27989	—.—	29960	30982	—.—	32953	33975	34997	—.—	36968	37990	—.—	39961

Lic. MARCELO ZALLES BARRIGA
Director General de la Renta Interna

JORGE JAUREGUI MOYA
Sub-Director de la Renta.

JUAN BALLON SANJINES
Jefe Nal. Lotería de Facturas

Lic. JOSE COSSIO Z.
Interventor Contraloría

EXIJA SU FACTURA

PROXIMO SORTEO
EL MES DE JULIO

DIRECCION GENERAL DE LA RENTA INTERNA

La Iglesia busca fortificar su labor en favor del desarrollo

En La Paz, se realiza encuentro ecuménico.-

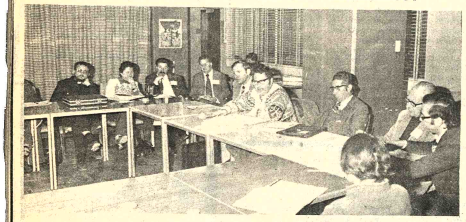

PROBLEMAS DEL DESARROLLO DE BOLIVIA. Delegados de varias organizaciones asisten a una reunión que se realiza en esta ciudad, con auspicios del Centro de Comunicación Social, CENCOS, institución dependiente de la Iglesia Católica y Metodista. El objetivo del encuentro es realizar un análisis sobre los principales problemas del desarrollo de Bolivia y la posibilidad de unificar esfuerzos para obtener mayor eficacia.

El Centro de Comunicación Social CENCOS, dependiente de las Iglesias Católica y Metodista, realiza desde el lunes pasado un Encuentro Departamental de Instituciones Privadas de Desarrollo Socioeconómico, que tiene por finalidad intercambiar experiencias y estudiar posibilidades de complementación en proyectos afines y, de esta manera, contribuir al enriquecimiento y mayor eficacia de los programas socioeconómicos del país.

Participan representantes de destacadas instituciones privadas y de la Iglesia, dedicadas a varios rubros del desarrollo socioeconómico. Entre ellas, figuran entidades de promoción y cooperación humana como Caritas Boliviana, Asociación Ecuménica para Coordinación y Cooperación en Trabajos de Desarrollo Social ASEC y Catholic Relief Services; organismos educativos como la Comisión Episcopal de Educación, el Centro Boliviano de Investigación y Acción Educativa CEBIAE, el Centro de Estudios La Paz y el Centro de Investigacion y Promoción del Campesino Aimara CIPCA; entidades cooperativistas como el Centro de Formación de Líderes Cooperativistas y Acción Social COOPAS, el Departamento de Fomento Cooperativo y Acción Social Católica y la Cooperativa de Salud Juan XXIII; entidades de comunicación social educativa como Escuelas Radiofónicas de Bolivia, Fundación San Gabriel y otras.

En el primer día de deliberaciones, cada entidad expuso sus objetivos y programas. Más adelante, se formarán grupos de trabajo afines para profundizar el conocimiento entre ellas y buscar líneas de conjunción de esfuerzos. Finalmente, en una asamblea se anunciará las confluencias operativas.

Según los organizadores del Encuentro, que finalizará este fin de semana se busca fundamentalmente comprometer y unificar esfuerzos para lograr mayor eficacia en el desarrollo del país.

Uruguay y Bolivia en pos de programas de asistencia socio-laboral recíproca

Uruguay y Bolivia tienen el propósito de poner en práctica programas de asistencia técnica recíproca en el campo socio-laboral, declaró el Ministro de Trabajo y Seguridad Social del Uruguay, Dr. José Etcheverry Stirling, quien preside la delegación de su país en la Quinta Reunión del CIAT, iniciada anteayer en Santa Cruz.

El nombrado Ministro visitante asignó mucha importancia a la reunión del CIAT en Santa Cruz y la caracterizó como de tipo eminentemente técnico sobre los problemas laborales latinoamericanos. Expresó su confianza en sentido de que los resultados a obtenerse en la misma serán positivos para el desarrollo socio-laboral de los países del área.

Añadió que el Centro Interamericano de Administración del Trabajo (CIAT), organismo especializado cumple óptima tarea en el campo de la asistencia técnica a los Ministerios de Trabajo del sistema interamericano".

Esos antecedentes y el hecho de que las primeras reuniones del CIAT hubieran arrojado resultados favorables, hicieron que el Dr. Etcheverry Stirling haya reiterado su convicción de que la labor en Santa Cruz resultará también positiva, a la vez que hincapié en la necesidad que tienen los países latinoamericanos de complementaciones tecnicas socio-laborales.

Relacionó lo anterior con la importancia que otorgan las Naciones Unidas, su rama la Organización Internacional del Trabajo y la Organización de Estados Americanos a ese asunto mediante asistencia técnica y financiera que, según el Ministro uruguayo, podría ampliarse en el próximo bienio.

En cuanto a la posibilidad de que Uruguay y Bolivia se presten mutua cooperación técnica en programas socio-laborales, el Ministro Etcheverry anunció que "ha adelantado planes concretos con su colega Cnl. Mario Vargas Salinas para poner en práctica ese tipo de asistencia recíproca".

Afirmó que tanto Uruguay como Bolivia han desarrollado con más intensidad aspectos relacionados a los problemas del desarrollo social, entre los que citó formación de mano de obra calificada, programas de migración y otros.

La primera autoridad laboral uruguaya, que junto con su colega de Honduras Dr. Enrique Flores son los únicos que con ese rango asisten a la reunión de Santa Cruz, dejó constancia de su satisfacción de estar en Bolivia y añadió que "es un país con muchas perspectivas para alcanzar un nivel de crecimiento económico y social sostenido por las riquezas que encierra su suelo y por el espíritu de superación del boliviano".

Advertencia del Ministerio del Interior a los dueños de casa

Mediante un comunicado, el Ministerio del Interior advierte a los dueños de casas, granjas, o fundos, que elementos extremistas están empeñados en la tarea de alquilar propiedades, ante cuyas consecuencias emergentes se aplicará la Ley de Seguridad del Estado. El comunicado oficial expresa:

El Ministerio del Interior, Migración y Justicia recuerda a los propietarios de casas, granjas y fundos que deberán tener sumo cuidado en la suscripción de contratos de arrendamiento y anticresis de sus bienes, ya que elementos extremistas u otros, podrían utilizar éstos para fines subversivos.

En tales casos las autoridades de Gobierno no se responsabilizan de las consecuencias emergente, pues estos hechos se hallan contemplados en el art. 1º inciso F de la Ley de Seguridad del Estado y otras disposiciones vigentes.

Se fundó en Aiquile la filial católica de ADEC

(ANF).- Se ha constituido en Aiquile (Cochabamba) la Asociación Diocesana de Educación Católica (ADEC), afiliada a la Asociación Boliviana del mismo ramo. ABEC agrupa a todos los centros educativos de la Iglesia en Bolivia, así como a las personas e instituciones que trabajan en este campo.

Uno de los primeros propósitos de la nueva organización creada en Aiquile será organizar un curso de mejoramiento docente del magisterio con el fin de dar nuevas oportunidades a estos profesionales para su mejor preparación y posible promoción.

En el acto fundacional estuvieron presentes el Obispo de esa jurisdicción eclesiástica, Mons. Jacinto Eccher, así como los supervisores de Educación y directores de establecimientos educativos del distrito.

La ADEC de Aiquile eligió su nueva directiva compuesta por la Madre María Plácida, Directora del Colegio "Santa Marta" de Fe y Alegría; el P. Claudiano Turri y el P. Silvio, Director del Internado Rural.

En el acto correspondiente, el Presidente de la Asociación Boliviana de Educación Católica. P. Gabriel Codina. S.J., explicó cómo la responsabilidad de la Iglesia en el campo de la educación no se limita a sus propios centros, sino que se extiende a todo el ámbito educativo, porque debe preocuparse de todo el hombre y de todos los hombres.

"La Iglesia cumple con esta misión en actitud de servicio - dijo el P. Codina- en colaboración con las autoridades educativas y con todos los hombres de buena voluntad. Nuestra preocupación no es sólo por nuestros propios establecimientos, sino por toda la educación boliviana".

Ministerio de Minería y Universidad de Potosí suscribieron un convenio

El Ministerio de Minería y la Universidad "Tomás Frías" de Potosí, y Comibol, representados por sus principales autoridades, firmaron ayer un convenio de recíproca asistencia técnica, científica y cultural.

En la introducción del documento se afirma que el Ministerio de Minería y Metalurgia es el organismo del poder ejecutivo encargado de la formulación y ejecución de las políticas de desarrollo del Sector y que la Ley Fundamental de la Universidad Boliviana ha establecido como objetivos básicos de la educación superior la investigación científica y su contribución a los esfuerzos nacionales para superar el subdesarrollo.

Se agrega que "sería beneficioso tanto para el Ministerio de Minería y Metalurgia y el sector que preside cuanto para la Universidad "Tomás Frías" de Potosí, crear un instrumento que posibilite el acercamiento, interrelación y cooperación recíprocas".

ASISTENCIA TECNICA

El General José Antonio Zelaya y Gilberto Zuleta, Vicerector de esa casa superior de estudios firmaron el documento, que en el rubro de asistencia técnica establece que el Ministerio y todas las instituciones dependientes prestarán asistencia a la Universidad potosina. Por su parte, la Universidad otorgará al Ministerio y sus empresas el análisis teórico - académico a través de la presentación de tesis de grado sobre problemas específicos de la minería. Asimismo, la Universidad proporcionará al Ministerio la cantidad y calidad de profesionales para el desarrollo de programas minero - metalúrgicos.

INVESTIGACION CIENTIFICA

En el campo de la investigación científica, el Ministerio proporcionará material y equipo requerido para la instalación de laboratorios y gabinetes que posibiliten la investigación encaminada a la mejora (o creación de nuevos métodos), de los actuales sistemas de explotación, beneficio de minerales, separación óptima de materiales complejos, recuperación de contenidos minerales, métodos de fundición y otros, en actividades de índole no comercial.

La Universidad compromete la capacidad académico - administrativa de la Carrera de Ingeniería de Minas en la programación y realización de proyectos específicos de investigación científica en los rubros señalados.

PREPARACION PROFESIONAL

Ambas instituciones se comprometen a ejecutar un programa de "becas - trabajo" que permita a los estudiantes de último nivel académico adquirir experiencia práctica por el tiempo máximo de seis meses.

La Universidad también otorgará "becas - trabajo" al personal que destine el Ministerio, para brindarles capacitación complementaria en el plano académico que sea necesario.

Por último, se compromietieron a intercambiar conocimientos e informaciones de orden científico y realizar reuniones culturales sobre materias minero - metalúrgicas.

En futuras reuniones se elaborarán los reglamentos y procedimientos adecuados para la efectivización del presente convenio y su evaluación periódica.

IMPORTANCIA

El Ministro de Minería, el Vice - Rector y el Gerente de Comibol, destacaron la importancia de convenio suscrito así como a la labor que pueda desarrollar en el futuro la Universidad "Tomás Frías" en favor del desarrollo minero.

El Gral. José Antonio Zelaya fue condecorado por la Universidad potosina con la medalla por servicio eminentes y el Gral. Jesús Via por servicios distinguidos.

Antes de la firma del mencionado convenio. el Gerente de Comibol, entregó varias maquinarias para las prácticas mineras de los estudiantes de la Universidad potosina.

Se celebra en Potosí Primer Congreso Nacional de Geología fue inaugurado ayer

El Primer Congreso Geológico Nacional fue inaugurado ayer en Potosí por el Ministro de Minería y Metalurgia, Gral. José Antonio Zalaya.

A la reunión asisten alrededor de 250 participantes, entre ellos delegados de algunos países latinoamericanos.

En la inauguración del Congreso hablaron el Ministro de Minería; el Vice-presidente del Comité Organizador del Congreso, Ing. Walter Bildoso; el Vice-Rector de la Universidad Tomás Frías y el Presidente de la Sociedad Geológica de Bolivia, Ing. Alvaro Fernández.

Los discursos coincidieron sobre la importancia de la geología en el desarrollo nacional y en la necesidad de fijar metas para el fortalecimiento de la labor de los geólogos nacionales.

EXPOSICION DEL MINISTRO DE MINERIA

Tras la inauguración, el Ministro de Minería y Metalurgia ofreció una exposición sobre la importancia de la geología en el desarrollo de la industria minera del país.

Se refirió a la creación del Servicio Geológico de Bolivia, cuya labor ha iniciado una nueva etapa en la minería nacional, por las tareas de prospección y exploración que esa entidad tiene a su cargo.

Hizo una relación de los proyectos que viene ejecutando GEOBOL, tales como el Proyecto Integrado de Recursos Hídricos de Cochabamba, evaluación de los yacimientos de asbesto en el mismo departamento y el proyecto de prospección mineralógica de la Cordillera.

Sobre este último proyecto dijo que persigue la localización de nuevas reservas para COMIBOL. Habló del proyecto de Inventariación de los Recursos de Minería Chica, cuya primera fase ha sido concluída con la evaluación de 14 yacimientos para ingresar a una segunda etapa, con una inversión que alcanzará a $us. 7 millones en el quinquenio 1976 - 1980.

También mencionó los proyectos de prospección del Precámbrico, Apolo y Satélite Tecnológico Erst.

Luego enumeró los proyectos metalúrgicos sin cuya presencia "no se puede concebir una industria minera racionalmente integrada, sin el obligado enlace de estos dos procesos, que configuran una economía liberada de ataduras colonialistas", según afirmó.

Sobre la industria siderúrgica dijo que "el Mutún viene adquiriendo los perfiles de una realidad" y que actualmente, la empresa consultora Mckee ha iniciado un programa de perforaciones para cuantificar las reservas de hierro.

Habló, asimismo del sistema de regalías mineras vigente que ha motivado un constante reclamo al Gobierno por parte de los productores. Dijo que el estudio realizado por técnicos de la Universidad de Harvard ha cumplido con su cometido y que es probable que, al cabo de un plazo prudencial, se tengan las conclusiones definitivas.

Al término de su exposición, el Ministro de Minería auguró votos para que la reunión sea un éxito.

Habrá corte de agua en Irpavi

Mañana jueves, entre las 3 de la madrugada y las 23 horas, Irpavi sufrirá un corte de agua, según informó SAMAPA. El corte se debe a que SAMAPA realizará pruebas hidráulicas en la nueva tubería instalada en ese sector ubano.

La mencionada entidad ha pedido que los vecinos de Irpavi hagan la necesaria provisión de agua en el curso de hoy.

NOMINACION DE UNA CALLE. Mediante resolución, la Municipalidad de La Paz dispuso la nominación de la Calle 11 de Calacoto con el nombre de Carlos Salinas Aramayo, como homenaje al tributo y patricio paceño, victimado en Chuspipata el 20 de noviembre de 1944. El Dr. Salinas Aramayo fue diputado, Senador, Ministro Plenipotenciario después de la guerra del Chaco, Ministro de Agricultura y Prefecto del Departamento de La Paz. El acto de descubrimiento de la placa estuvo a cargo del Oficial Mayor de Alcaldías Provinciales, familiares y representantes de instituciones cívicas de la ciudad y vecinos de esa zona. En la fotografía la esposa, la hija de Don Carlos Salinas Aramayo y el señor Mario Bedoya Ballivián a tiempo de descubrir la placa.

Traficante boliviano de drogas detenido en Río de Janeiro

.RIO DE JANEIRO, 30 (AFP).-. El narcotraficante boliviano Antonio Ivo Carlong herido la semana pasada tras una explosión en su laboratorio clandestino, seguia grave, se supo hoy.

Al ser identificado por la Policía por sus huellas dactilares, Carlong, quedó bajo custodia en el hospital donde es sometido a intensos tratamientos por la quemadura del 70 por ciento de su cuerpo.

En el mismo hospital permanece Johnny Melgard Loras, también alemán por el detallido en el laboratorio montado en la playa de Marica.

Por otra parte, la boliviana Irma Zacarias Rojas, encargada de traficar la droga entre su país y Brasil fue detenida junto a su hermano José Birmarck Zacarias.

La policía descubrió que la banda fabricó recientemente cocaina en otro laboratorio instalado en Jacarepagua, suburbio carioca.

Acción Cívica inició una campaña médica

Un total de ocho localidades pertenecientes a la Provincia Bustillos del Norte de Potosí, fueron atendidas por las brigadas móviles de Acción Cívica de las FF.AA. en la campaña médico preventiva iniciada hace 15 días. Aproximadamente 270 personas recibieron atención, todas ellas habitantes del área de influencia de la zona minera de Uncía. Además se impartieron charlas a través de temas educativos difundidos por el sistema audiovisual, relacionados sobre técnicas agrícolas, de salud, higiene y dietética.

Oficialmente se informó que el recorrido de las brigadas, además, sirvió para recoger datos estadísticos sobre incidencias de enfermedades, entre grupos humanos, categorizados de acuerdo a la edad. Se estableció, con este trabajo, que los niños menores de cinco años, al igual que los adolescentes, tienen tendencia a sufrir enfermedades respiratorias y gastrointestinales. Un hecho similar se presenta en las dolencias dentales y cutáneas. Los cuadros clínicos levantados en estas comunidades establecen que los adultos de 40 a 50 años contraen enfermedades oseoarticulares, oculares. Para este efecto, las brigadas móviles de Acción Cívica procedieron a la dotación de medicamentos para la curación de los pacientes.

Las brigadas establecieron que alcanza a 1.823 el número de pobladores de Uncía, también observaron el estado de las vías de comunicación, correos, profesorado, servicios médicos, disponibilidad de agua, letrinas etc. Este levantamiento estadístico tiene el objeto de establecer el tipo de necesidades que pueden ser atendidas por los programas de Acción Cívica.

ZONA DE ORURO

El 6 de abril próximo, una brigada médica recorrerá las provincias Litoral y Atahuallpa del Departamento de Oruro, para realizar un trabajo similar al realizado en el Norte de Potosí. La brigada abarcará en su acción el área comprendida entre las localidades de Sabaya y Huachacalla y doce comunidades campesinas aledañas.

Fianza de $b. 95 mil para autores de fatal accidente de tránsito

El Juez 2º de Instrucción en lo Penal, Dr. Aníbal Miranda, fijó la suma de $b. 95.000.- para cada uno de los protagonistas del accidente de tránsito en que falleció la esposa de un periodista de la localidad. Ellos son Alberto Guzmán Rojas y Lucio Quispe Ramos.

La audiencia se llevó a cabo ayer en el despacho del Juez con la concurrencia de los abogados de las partes y del representante del Ministerio Público.

Los abogados defensores se abstuvieron de plantear una suma determinada aduciendo de que la vida humana no tiene precio y no puede, por ende, hacerse de un cuantum en dinero.

El representante del Ministerio Público requirió porque la fianza se califique en una cifra no menor de $b. 50.000.- a cada uno.

El abogado de la parte civil pidió al Juez que se calificara una fianza que se equipara en alguna medida a la gravedad del hecho.

El Juez de la causa, sopesó las circunstancias del caso y fijó, finalmente, la fianza en el monto de $b. 95.000.- para cada uno de los autores. Respecto de esa cifra, el Juez expresó que la consideraba justa y equitativa.

El expediente pasará hoy o mañana en consulta a la Sala Penal de la Corte Superior del Distrito.

COOPERACION AL LAB.- Ayer llegó a La Paz una misión de Braniff International, presidida por el Vicepresidente de Servicios para América Latina, señor Joseph McCormick, con el objeto de suscribir una progragación ampliada en favor del Lloyd Aéreo Boliviano.

La misión de esta empresa aérea norteamericana viajó a Cochabamba para analizar, con representantes del LAB, las cláusulas del nuevo plan de cooperación.

A su llegada al aeropuerto de "El Alto" los visitantes fueron recibidos por el Vicepresidente de Braniff en Bolivia, señor Julio Quiroga Rivas.

Mañana Tránsito entregará informe sobre un accidente

El Servicio Nacional de Tránsito informó ayer que una comisión técnica enviada al lugar del accidente de Tránsito en el que perdieron la vida 27 personas, entregará mañana su informe definitivo.

De acuerdo a las informaciones, la comisión esta compuesta por personal de operaciones Técnicas que efectuará en el lugar del hecho una investigación sobre las causas que ocasionaron el accidente que se produjo en Lampaya a 67 kilómetros de Cochabamba, cuando el vehículo viajaba a la ciudad de La Paz, llevando a bordo 36 pasajeros, y sufrió un embarrancamiento de aproximadamente 150 metros de profundidad.

Para carretera La Paz-Ilo Se pidió al BID crédito de 54 millones de dólares

WASHINGTON, 29 (AP).- Se pidió formalmente hoy al Banco Interamericano de Desarrollo un crédito de 54 millones de dólares para construir una carretera que dé a BOLIVIA una vía adicional al mar a través del Perú.

En fuentes competentes se dijo que los Ministros de Finanzas de los dos paises elevaron la solicitud conjunta para la obra de 620 kilómetros que uniría al puerto de Ilo con LA PAZ.

Se estima que la vía, que pasará por Desaguadero, no sólo servirá para facilitar el movimiento del comercio exterior boliviano sino incrementar las relaciones comerciales entre los dos países.

Se dijo que en el tramo boliviano se ha iniciado ya el estudio del diseño de la carretera con el financiamiento de la Corporación Andina de Fomento.

En el lado peruano se disponen ya de los planos correspondientes levantados por un grupo de especialistas contratados previamente por el BID.

Se anticipo que el pedido del crédito para la ejecución de la obra en sí contará con el rápido endoso de la entidad debido a que el BID tiene su política de fomentar el desarrollo de los países de la región para alentar su proceso de integración.

Se dijo que los 54 millones solicitados cubren solamente el financiamiento externo que demanda la construcción de la carretera.

Ratificaron decisión de organizar en Bolivia congreso de COTAL 1977

La ABAVYT (Asociación Boliviana de Agencias de Viaje y Turismo) resolvió en su última asamblea de la semana pasada ratificar su decisión de organizar el XX Congreso de la COTAL (Confederación de Organizaciones Turísticas de América Latina). en mayo del próximo año, cuya sede fue otorgada a Bolivia en una reunión similar llevada a cabo el año pasado en Lima.

La información fue proporcionada a PRESENCIA por Mario Portanda Ramos, Secretario General de la nombrada organización a la que corresponde organizar dicho Congreso en cooperación con el Instituto Boliviano de Turismo.

Portanda Ramos dijo que una delegación de la ABAVYT se hará presente en el XIX Congreso de la COTAL que se realizará en Puerto Rico en mayo venidero para informar de los preparativos y solicitar formalmente la ratificación por parte de sus participantes de que la siguiente reunión de los representantes de organizaciones de turismo de América Latina se realice en Bolivia.

Por otra parte informó que el próximo viernes llegarán a esta ciudad varios dirigentes de la COTAL, aparentemente, para informarse de los preparativos que se hacen en Bolivia para su vigésimo Congreso y para sostener conversaciones con las autoridades respectivas.

Finalmente informó que el anunciado Congreso se llevará a cabo en el Hotel Sheraton de esta ciudad que está en plena construcción, pero que estará funcionando en octubre próximo.

Se estima que con ese motivo vendrán a Bolivia más de mil representantes de organizaciones turísticas latinoamericanas, lo que para el país, significa una excelente oportunidad para promocionarse turisticamente.

Aclaración

N. de R. En el comentario del Dr. Juan Pereira Fiorilo, publicado ayer martes 30, se incurren en los siguientes errores, fuera de estar mal colocado el mapa de orientación:

1.- El mapa ha quedado reducido y no está en la escala 1:100.000

2.- En el tercer párrafo del primer subtitulo se pone "cerro Tarapacá" cuando debía ponerse "cerro Taapaca".

3.- En el primer párrafo del mismo subtitulo aparece "curriera y férrica" en lugar de "cuprifera y férrica",

ICTHUS
EDITORIAL Y LIBRERIA

Biblioteca de Obras Maestras

METAFISICA - Aristóteles
TRAGEDIAS - Esquilo
TRATADOS MORALES Y POLITICOS - Confucio
EL SATIRICON - Petronio
TEATRO SELECTO - Tirso de Molina
COMEDIAS - Terencio
FAUSTO - Goethe
LOS DOCE CESARES - Suetonio

COMPRELOS EN:
16 de Julio 1800, LA PAZ
Representantes en SANTA CRUZ. España Nº. 51

Pronóstico del tiempo

CIUDAD DE LA PAZ.- Continuará tiempo bueno con cielo despejado, poco cambio de temperatura vientos débiles de dirección Este.

TEMPERATURA MAXIMA PRONOSTICADA DE 20.0 grados.
TEMPERATURA MINIMA PRONOSTICADA DE 5.0 Grados
EL ALTO DE LA PAZ.- Temperatura máxima pronosticada de 16.0 grados
Temperatura r nima pronosticada de-1.0 grados.

El Territorio Nacional continuará con tiempo bueno, cielos despejados a poco nubosos, el Altiplano registrará temperaturas bajo cero; en general habrá poco cambio de temperaturas, vientos predominantes de dirección Nor-Oeste con intensidad débil a moderada.

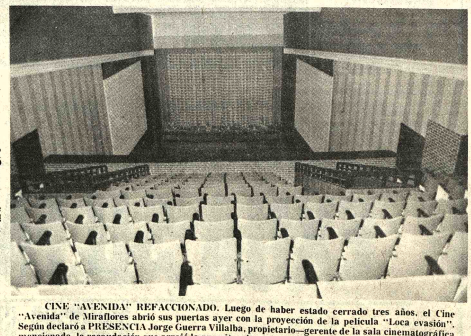

CINE "AVENIDA" REFACCIONADO. Luego de haber estado cerrado tres años, el Cine "Avenida" de Miraflores abrió sus puertas ayer con la proyección de la película "Loca evasión". Según declaró a PRESENCIA Jorge Guerra Villalba, propietario—gerente de la sala cinematográfica mencionada, la recaudación que arrojó la premiere de ayer será destinada a la adquisición de útiles escolares para los niños de los establecimientos educacionales de la zona de Miraflores. A partir de hoy serán reanudadas las funciones normales. Tal como ilustra la fotografía, el Cine "Avenida" presenta un aspecto moderno, tras un largo trabajo de refacción.

Embajada Argentina
Presenta
Con los auspicios del Departamento de Teatro del Instituto Boliviano de Cultura.
Teatro de la Fábula
(Buenos Aires)
"Viaje en zapatillas"
Juguete musical para niños de Boris del Río
Casa Municipal de Cultura sábado 3 de abril y sábado 10 de abril
a horas 16.00 p.m.
Departamento de Relaciones Públicas

ANIVERSARIO DE PRESENCIA.- En la forma tradicional, son apagadas las 24 velas que adornaron la torta de PRESENCIA al cumplir, el pasado domingo 28, su vigésimo cuarto aniversario. El Directorio de la empresa ofreció el domingo una cena-baile en el Círculo Italiano, oportunidad en la que - como presenta el gráfico - apagaron las 24 velas Mons. Genaro Prata, Presidente del Directorio; Hugo Velasco, miembro del Directorio; Armando Mariaca, Director a.i. Gerente del diario; Carlos Andrade, fundador (juntamente con el Director Dr. Huáscar Cajías, ahora ausente y Armando Mariaca) y Jaime Humérez, uno de los más antiguos jefes ejecutivos de Redacción, actualmente Director del colega "Hoy"

Ventas de estaño del CIE ocasiona caída de precios

-Libra fina se cotizó ayer en $us. 3,14

La cotización del estaño ingresó a una marcada tendencia descendente desde la anterior semana, como consecuencia de las ventas efectuadas por la Reserva de Estabilización del Consejo Internacional del Estaño.

Según expertos de la minería estatal y privada, el precio del estaño ha descendido en los últimos días debido a que el Buffer Stock ha lanzado a la venta importantes volúmenes de estaño, en vista de que la cotización había superado el precio tope de $us. 3,23, fijado últimamente por el CIE:

La posición boliviana de elevar el precio máximo, no ha tenido éxito en la última reunión del Consejo Internacional del Estaño, donde ha primado el interés de los países consumidores.

Al respecto, el Dr. Raúl España Smith, representante de la Minería Mediana, dijo que "evidentemente, la baja de la cotización del estaño, se debe fundamentalmente a las ventas que con seguridad ya lo ha hecho la Reserva de Estabilización".

Expresó que la recuperación del mercado de metales permitió que el precio de estaño haya superado el precio tope de la escala de precios fijada por el CIE.

Explicó que al ser rebasado ese límite, el Buffer Stock ha dispuesto la venta de estaño para influir en que el precio no supere el precio límite de $us. 3,23 por libra.

Sin embargo, indicó que, en el fondo, el procedimiento aplicado por el Buffer Stock de vender sus reservas, es correcto, pero no dejó de mostrar su preocupación por los efectos negativos de esa medida para los países productores, especialmente para Bolivia, donde los costos de producción son altos respecto de los otros países.

COTIZACIONES

En Londres, los siguientes fueron los precios de los metales:

Estaño, 3,14 dólares por libra fina.
Plomo, 0,17 dólares por libra fina.
Zinc, 0,32 dólares por libra fina.
Bismuto, 7,50 dólares por libra fina.
Cadmio, 1,63 dólares por libra fina.
Wolfram, 86,19 dólares por UMF.
Plata, 4,03 dólares por onza troy.
Antimonio, 21,00 dólares por UMF.
Oro, 128,50 dólares por onza troy.

Hoy se firmará acta de cooperación

México dará asistencia técnica para ejecutar proyecto de Mutún

.El Gobierno mexicano está dispuesto a otorgar asistencia técnica a Bolivia para la implementación del proyecto siderúrgico del Mutún, declaró ayer el Ing. Leopoldo Lara, miembro de la Misión Mexicana que se encuentra en el país.

Los alcances de la cooperación tecnológica mexicana en el campo de la siderurgia, estarán definidos en el Acta que será firmado hoy por las Comisiones de México y Bolivia, en la Cancillería.

La suscripción de la referida acta constituye la ratificación a los acuerdos suscritos entre ambos países en 1973, oportunidad en la que se formó la Comisión Mixta Boliviano-Mexicana.

El experto mexicano sostuvo reuniones con técnicos de la Empresa Boliviana de Siderurgia (SIDERSA) y dijo que en esas conversaciones se analizaron las posibilidades de la participación de su país en planes tecnológicos y/o financieros para la explotación del Mutún.

REDUCCION DIRECTA

El entrevistado afirmó que, en el campo de la siderurgia, México ha logrado desarrollar su propia tecnología, como lo constituye la producción de hierro esponja, por medio del sistema de la reducción directa, con la utilización del gas natural

Al respecto, se refirió que la siderurgia boliviana tiene grandes perspectivas por la utillización de sus vastos recursos gasíferos y que la utilización del gas tiene grandes ventajas sobre el uso siderúrgico del carbón.

COOPERACION

El acto que será suscrito hoy contempla la cooperación técnica y financiera de México para el proyecto siderúrgico del Mutún.

Las partes relativas a esa cooperación, son las siguientes:

-Intercambio de experiencias en el proceso técnico económico y financiero de industrias siderúrgicas.

-Análisis de la experiencia mexicana.

-Asesoramiento en el proyecto de factibilidad para la siderurgia boliviana.

-Asesoramiento técnico-administrativo en proyectos que se determinen su viabilidad económica.

-Cooperación técnica de Siderurgia Lázaro Cárdenas Las Truchas S.A. (SICARTSA) para la organización y planificación de SIDERSA.

-Asistencia técnica gratuita de Altos Hornos de México S.A. para estudios de mercadeo, peletización y en otros campos, a solicitud específica de SIDERSA.

-Pruebas técicas de reducción de minerales de hierro en México.

.DELEGACION MEXICANA.- La delegación mexicana que sostiene conversaciones dentro de la Comisión Mixta mexicano-boliviano, mantuvo ayer una reunión con el Ministro de Industria y Comercio, Gral. Victor González. En la reunión se plantearon puntos concretos para el programa de cooperación que se traducirá en la asistencia técnica mexicana y en un intercambio comercial.

Interés mexicano por comprar minerales y metal de estaño

Dentro del campo de la cooperación bilateral, México ha mostrado su interés para adquirir estaño boliviano en forma directa. Actualmente, compra ese mineral de empresas dedicadas a su comercialización y no directamente de los productores, lo que los negociadores mexicanos consideran como inconveniente. El desarrollo industrial que ha alcanzado México requiere la utilización de estaño, por lo que ha planteado a Bolivia las posibilidades de aprovechamiento de las exportaciones de ese mineral.

La delegación mexicana que, desde hace dos días, negocia en La Paz la concreción de un programa de cooperación técnica y comercial, ha tomado ya contacto con la Corporación Minera de Bolivia en procura de llegar a un entendimiento para la compra de estaño. En otros campos, ha llegado también a acuerdos con SIDERSA, ENAF, CBF y otras instituciones públicas, a fin de agilizar el aprovechamiento de algunas materias primas y, a su vez, concretar un programa de cooperación técnica.

Esta tarde, a las 17 horas, la Comisión Mixta mexicano-boliviana suscribirá en el Ministerio de Relaciones Exteriores el acta de conclusiones, que posibilitará el fortalecimiento de vínculos entre ambos países, a través del plan de cooperación que ha sido discutido entre los delegados de los dos países, a partir del lunes último.

Las comisiones de trabajo, cinco en total, prosiguieron ayer sus reuniones para discutir los temas de la agenda. En el curso de hoy, se redactará el documento de conclusiones, que será suscrito en una ceremonia especial en la Cancillería.

Con estas reuniones, en realidad actualizadas entre México y Bolivia, ya que conversaciones anteriores, aunque positivas, no tuvieron aplicación, ambos países buscan hacer efectivos los acuerdos de los países que conforman ALALC.

Tanto de la parte mexicana como de la boliviana, se expresó optimismo por el resultado de estas conversaciones, ya que en varios campos se definió la asistencia técnica mexicana. Tal el caso de CORDEPAZ, que ha asegurado dicha cooperación para la ejecución del proyecto azucarero de San Buenaventura, donde se instalará un complejo industrial que comprenderá cultivos de caña e industrialización del azúcar.

POSICION MEXICANA

El Lic. Roberto Dávila, alto funcionario de la Secretaría de Industria y Comercio de México, que preside la delegación, dijo que, en este segundo ciclo de conversaciones de la comisión mixta, la agenda ha clasificado tres grupos dentro de las negociaciones: uno de intercambio comercial, otro de cooperación científica y técnica y un tercero de co-inversión.

Señaló que dentro del mercado de ALALC se han establecido concesiones especiales para los dos países de menor desarrollo relativo, Bolivia y Ecuador y que, dentro de ese concepto, México está concretando acuerdos para el progreso de cooperación con Bolivia.

Dijo que su país tiene interés, definido ahora en las conversaciones, de prestar su asistencia técnica a la industria azucarera, la minería, siderurgia, inventariación forestal, turismo, pequeña industria y artesanías. Afirmó que Bolivia ha alcanzado un gran avance en lo relativo a la prospección de suelos vía satélite. Se refirió también a la concesión de becas para estudios de especialización de profesionales bolivianos en México.

Ministro Sergio de Castro:

Chile requiere del inversor extranjero para desarrollarse

El Ministro de Economía de Chile, Sergio de Castro, sostuvo ayer que su país no es capaz de generar el suficiente ahorro interno para promover su desarrollo y necesita por lo tanto dar al inversionista extranjero condiciones de mayor flexibilidad de las que establece la Decisión 24 del Pacto Andino.

Castro, que llegó ayer al mediodía a La Paz, finaliza una gira por los países del Grupo Andino con el objeto de hacer conocer la posición chilena sobre el Arancel Externo Común y una reforma de la Decisión 24 que le permita entregar empresas estatales a inversionistas extranjeros.

El Ministro sustuvo que están dados los ingredientes para resolver los problemas planteados dentro del Grupo Andino, porque existe un consenso entre todos los países para darle mayor flexibilidad. "En la flexibilidad está la clave..",señaló.

Castro no quiso referirse a la acogida de sus planteamientos en cada uno de los países y se negó a calificar a unos y otros como más flexibles o más duros. Dijo que Chile no quería empujar acuerdos inmediatos sino escuchar y ser escuchado. En ese sentido, señaló que su gira había sido positiva porque le había servido para "asimilar y comprender" el criterio de sus socios en el Pacto Andino.

Consultado sobre la relación entre el planteamiento de revisión de la Decisión 24 y el Decreto 600, que promulgó la Junta Militar el año pasado y que se consideró como una violación de las normas integracionistas, dijo que indudablemente eran las necesidades internas de Chile las que lo impulsaban a pedir que se reconsidere la posición comunitaria sobre el Régimen de Tratamiento al Capital Extranjero.

Sostuvo que si no se flexibiliza esa norma es improbable que la inversión extranjera afluya a la Subregión, ya que Chile no es el único país con problemas de esta índole.

DEUDA EXTERNA

PRESENCIA consultó al Ministro de Castro si Chile no podía acudir al empréstito extranjero tal como lo hacían otros países, entre ellos Bolivia. Respondió que cuando un país se endeuda corre el riesgo de su inversión y Chile no puede hacerlo actualmente porque tiene un nivel de Deuda Externa demasiado alto.

Informó Castro que el 40% del Presupuesto chileno, durante este año, será destinado a cubrir el pago de la Deuda Externa. Reiteró que Chile es el país que tiene la más alta deuda en América.

Agregó luego que esto tampoco era posible porque sería sacrificar aún más el consumo de la población chilena a niveles aún más bajos.

Sobre el resultado del programa "shock" que se ha implantado en Chile para mejorar la economía y que ha sido objeto de duras críticas por su tendencia meramente monetarista, dijo que el repunte del precio del cobre —aunque mínimo— les daba esperanza de que en 1976 se lograría una reactivación económica.

ARANCEL EXTERNO COMUN

Sobre el segundo planteamiento de Chile, que es el de algunos reparos al Arancel Externo Común, Sergio de Castro anotó que por experiencia no era partidario de la sustitución de importaciones en base a aranceles elevados. "Esta medida no consigue un efectivo desarrollo industrial y, en consecuencia, los sectores agrícola y de exportadores pagan los costos de una industria insuficiente".

Agregó que ese mecanismo origina que los consumidores estén condenados a un menor standard en los productos que compran. Como solución propugnó el dar impulso a una industria eficiente y aranceles relativamente bajos.

Requerido sobre la situación de los países de menor desarrollo industrial del área, como Bolivia y Ecuador, y la necesidad de que en este aspecto se observa la norma del desarrollo armónico y equilibrado que evite la competencia entre los países de mayor industrialización con los más pequeños, el Ministro de Economía chileno sostuvo que necesariamente se tenía que hacer una redistribución de las industrias en los diferentes países.

PROBLEMA MARITIMO

Sergio de Castro vivió en la ciudad de La Paz de 1930 a 1942 y estudió en el colegio San Calixto, dijo que tenía un gran cariño a Bolivia y por eso deseaba que las negociaciones que actualmente se desarrollan entre los dos países culminen con éxito. "Me liga un principio de solidaridad a Bolivia, país al que siempre he tenido mucho cariño. Acá hice esas amistades de niño que son las que perduran...", declaró.

El ministro visitante celebrará hoy una reunión de trabajo con sus colegas bolivianos Gral. Víctor Gonzáles, de Industria y Comercio; Gral. Juan Lechín, de Planeamiento y Coordinación y Carlos Calvo, de Finanzas.

VISITA.- Sergio Castro, Ministro de Economía de Chile, llegó ayer a La Paz, en la foto aparece junto a su colega boliviano, Gral. Gonzales Fuentes.

Congreso nacional de trabajadores se realizará próximo mayo

El próximo congreso nacional de los trabajadores mineros se realizará del 1º al 4 de mayo entrante, según establece la convocatoria que para tal fin emitió ayer la Federación Sindical de Trabajadores Mineros de Bolivia.

Dicho congreso, a realizarse en Corocoro, es el primero que efectuará una agrupación sindical desde que en noviembre de 1974 el gobierno dispuso el receso de estas entidades y de los partidos políticos. Sin embargo la FSTMB tiene reconocimiento oficial.

El sindicalismo minero, el más importante como tal en el país y como sector productivo de la nación, fue el único que durante ese tiempo ha mantenido vigentes sus cuadros y sus actividades de defensa de sus intereses.

El contenido del temario y las condiciones que establece el Comité Ejecutivo de la Federación de Mineros, es el siguiente:

El Comité Ejecutivo Nacional de la Federación Sindical de Trabajadores Mineros de Bolivia, en cumplimiento de sus normas estatutarias, de la Resolución expresa del Ampliado Nacional Minero de Diciembre último y, haciendo uso de los Derechos Sindicales consagrados por la Constitución Política del Estado:

CONVOCA

AL XVI CONGRESO NACIONAL DE TRABAJADORES MINEROS DE BOLIVIA, a realizarse en el Distrito Minero de COROCORO del 1º AL 4 DE MAYO DE 1976, el mismo que estará sujeto al siguiente:

TEMARIO

I).- Informe de Labores del Comité Ejecutivo Nacional de la Federación de Mineros.

a) Consideración del Informe

II) Problemas Políticos

a) Análisis sobre la situación política nacional e internacional

b) Posición de los trabajadores mineros.

III) Problemas Económicos

a) Informe sobre la situación económica de los trabajadores y Pliego Petitorio de Aumento Salarial.

IV) Problemas Sociales y Culturales

a) Caja Nacional de Seguridad Social

b) Fondo Complementario Minero

c) Consejo Nacional de Vivienda Minera

d) Seguridad Industrial

e) Educación

V) Régimen Interno

a) Informe del Secretario de Hacienda de la F.S.T.M.B.

b) Elección del Comité Ejecutivo de la Federación de Mineros.

BASES

1.- Son delegados natos ante el Congreso con derecho a voz y voto, todos los miembros del C.E.N. de la Federación de Mineros, los Secretarios Generales de los Sindicatos, de las Minas Nacionalizadas, Privadas, Locatarios, Veneristas, Lameros y Rentistas.

2.- Los Delegados de Base deben ser elegidos en Asambleas Generales UN DELEGADO POR CADA 200 TRABAJADORES AFILIADOS. Por las circunstancias especiales en que se desarrollará el Congreso, se recomienda nominar a los Delegados de Base sujetándose estrictamente a lo especificado en este punto.

3.- De acuerdo a normas ya establecidas, el Secretario Ejecutivo de la F.S.T.M.B., debe ser elegido en Asambleas Generales, debiendo cada Sindicato presentar al Congreso el Acta correspondiente.

4.- Los gastos de traslado y estadía, correrán por cuenta de las Organizaciones Sindicales asistentes, sin excepción alguna.

5.- El Reglamento de Debates a que se sujetará las deliberaciones del XVI Congreso, será entregado al inaugurarse el mismo, a todos los Delegados asistentes.

Reunión de Gabinete

.El Presidente de la República convocó para las primeras horas de hoy a una reunión extraordinaria de Gabinete.

Según se explicó en fuentes de Palacio se tratará de una sesión de carácter administrativo, en la que se continuará con la agenda de la anterior reunión, acortada en atención a la marcha de apoyo al gobierno, organizada por entidades paceñas y que se llevó a cabo el viernes último

Se dijo que la reunión, se efectuará hoy, porque el Presidente Banzer tiene previsto viajar a otro centro del país el viernes.

REUNION REGIONAL DE COOPERATIVISTAS.- El pasado lunes, en Batallas, se efectuó la reunión mensual de delegados de cooperativas campesinas, que en número de 43 funcionan en tres provincias paceñas.

Estas cooperativas fueron organizadas por promotores de DESEC y de Acción Rural Agrícola de Desarrollo Organizado, ARADO. Según se informó, mensualmente realizan reuniones regionales para realizar una evaluación del trabajo efectuado. Arriba, parte de los delegados de las 43 cooperativas campesinas.

Ministro Pereda: se mantiene cerrada frontera con Argentina

.El Ministro del Interior declaró anoche que se mantiene cerrada la frontera con la Argentina, y que no se puede precisar hasta cuando se aplicará la medida.

El Cnl. Juan Pereda Asbún se reunió ayer entre Hs. 17 y 19 con el Presidente de la República, según explicó el mismo, para presentarle un informe de rutina.

Ante consultas periodísticas el Ministro, después de manifestar que continúa cerrada la frontera con Argentina, agregó que sin embargo existe flexibilidad en la aplicación de la medida en cuanto se refiere a personas bolivianas que se encontraban de paso o como turistas en el vecino país y de argentinos en Bolivia bajo las mismas circunstancias. Puntualizó que empero se cumple un estricto control de sus documentos y filiación política.

El Cnl. Pereda dijo asimismo que no es posible precisar hasta cuando se mantendrá cerrada la frontera y que ello está sujeto a la situación política de la Argentina. Complemento esta parte expresando que espera que pronto pueda ser levantada, pero aclaró, que el control para evitar infiltraciones será mantenido indefinidamente.

Ante otra consulta, el entrevistado declaró que no es evidente que se encuentren detenidos el ex-Mayor Ruben Sánchez y Antonio Aranibar del MIR.

ENFRENTAMIENTO ENTRE CAMPESINOS

El Ministro Pereda informó que evidentemente campesinos radicados en la región fronteriza entre Potosí, y Oruro volvieron a protagonizar un enfrentamiento, dejando el saldo de una persona muerta y otras heridas. Agregó que el problema se origina en la falta de entendimiento sobre linderos. Informó que para restablecer el orden y guardar el mismo fue desplazada a la zona una unidad militar. Por otro lado viajó también una comisión del Ministerio de Asuntos Campesinos y de Reforma Agraria.

CIUDADANOS CHILENOS

El Cnl. Juan Pereda Asbún, declaró durante su conversación con periodistas, que varios ciudadanos chilenos que se encontraban en Bolivia fueron expulsados por causas políticas y principalmente por antecedentes delictivos. Explicó que la Subsecretaria de Migración está preparando un proyecto relacionado con el control del ingreso de extranjeros. Dijo que el trabajo será explicado dentro de poco tiempo.

Ministerio de Salud

Se buscan casos de TB entre estudiantes de 5 a 14 años

El programa de Salud Escolar que desarrolla el Ministerio de Previsión Social y Salud Pública, comprende estudios epidemiológicos y al presente se realiza labor de investigación sobre casos de tuberculosis en estudiantes comprendidos entre 5 y 14 años de edad.

Para estas acciones se emplea el sistema de muestreo y aplicación de la prueba de la tuberculina, se informó en el Ministerio donde los técnicos explicaron que con esa prueba se pueden establecer los niveles de infecciones tuberculosas en comparación con otros datos obtenidos en campañas precedentes; de ese modo se conocerá la tendencia que sigue la enfermedad.

La prueba de la tuberculina se ha hecho hasta la fecha en las escuelas Abel Iturralde, Domingo F. Sarmiento y Fernando Bravo. En esos establecimientos fueron 784 los estudiantes sometidos a la tuberculina.

En caso de descubrirse la enfermedad, la terapéutica comienza de inmediato, con la cooperación de los padres de familia.

VACUNAS A TARIJA

El Ministerio de Salud ha enviado ayer a la Unidad Sanitaria de Tarija, 10 mil dosis de vacunas contra la difteria y el tétanos para adultos. Al mismo distrito se enviaron 2 mil vacunas contra la fiebre amarilla.

El propósito del Ministerio con este envío es mantener abastecidas de éstas y otras vacunas los reservorios de la Unidad Sanitaria de Tarija para su empleo según los programados roles.

CASO DE YAPACANI

El reportero de PRESENCIA entrevistó al Jefe de la Unidad Sanitaria de Santa Cruz, Dr. Ismael Suárez Roca, sobre la información proporcionada a un corresponsal de este matutino por un habitante de Yapacaní, región tropical de Santa Cruz, en sentido de que se habrían registrado numerosas muertes por tuberculosis.

El Dr. Suárez Roca aseguró que las autoridades médicas, con asiento en Yapacaní, no informaron nada que sea alarmante sobre la TB. Explicó que el control de esta enfermedad se hace normalmente y que los casos comprobados están dentro de los índices considerados corrientes en cualquier punto del país.

El Dr. Suárez Roca hizo que PRESENCIA entrevistara al Dr. Evaristo Maida, médico que atiende el programa de Salud de la Iglesia Metodista en Yapacaní. El nombrado hizo conocer al periodista que en el hospital de Yapacaní, atendido por cinco médicos y personal paramédico, no se ha registrado ningún aumento de casos de tuberculosis, mucho menos que se hubieran dado hechos alarmantes en este campo. Invitó al encargado del periódico a visitar la zona para comprobar ese aserto de modo personal.

A su vez, el Ministro de Previsión Social y Salud Pública, Cnl. Jorge Torres Navarro expresó su criterio de que como el informante del corresponsal era un ex combatiente, sin conocimientos sobre medicina, pudo haber atribuido a la tuberculosis todas las muertes de que tuvo noticia.

Denuncia sobre un caso de accidente de tránsito

Antonio Paredes Candia denunció a este matutino que un motociclista fue puesto en libertad, sin sanción, después de haber atropellado a una niña que actualmente se debate entre la vida y la muerte.

El autor del accidente es Germán Laura, la menor Rogelia Luque Mamani se encuentra en la cama 27 del Hospital del Niño, con varias fracturas en el cráneo.

El denunciante relata así los hechos: El domingo 28 del presente mes, aproximadamente a las 11.00 en la Av. Alfonso Ugarte, Alto Lima, Germán Laura arrolló con su motocicleta a la niña Rogelia Luque.

El autor fue conducido a la seccional de Tránsito de ese barrio y más tarde las autoridades de la central de esa Institución cobraron una multa de $b. 300.- y dejaron en libertad al detenido a quien devolvieron tambien su vehículo.

Reunión sobre el Hospital General

Amigos de la Ciudad ha convocado a autoridades nacionales y departamentales a una Mesa Redonda sobre la necesidad de solucionar el problema del Hospital de Clínicas.

La reunión se cumplirá mañana, a las 19.00 en la sede social de esa institución paceña.

Han sido invitados a participar en esa reunión los Ministros de Previsión Social y Salud Pública, el de Urbanismo y Vivienda, Rector de la Universidad, Alcalde Municipal, Director del Hospital de Clínicas y el representante de la Organización Mundial de la Salud en nuestro país.

Amigos de la Ciudad han manifestado que promoverán este y otro tipo de reuniones y acciones para llegar a una solución adecuada del grave problema que representa un Hospital de Clínicas vetusto, deficiente y deteriorado.

Hay preferencia por el puerto de Arica para exportaciones

ARICA, CHILE, MAR. 30 (AFP).- BOLIVIA prefiere el puerto chileno de Arica para hacer sus exportaciones, señaló hoy aquí el Cónsul boliviano en esta localidad Mario Peña Aranda.

El Cónsul expresó que existe carga boliviana para tres o cuatro puertos, aludiendo a Matarani e Ilo, en Perú y Arica y Antofagasta en Chile.

"Sin embargo, precisó, BOLIVIA prefiere el puerto de Arica tanto por la menor distancia como por sus intalaciones de alta eficiencia".

Arica, en el extremo norte chileno, unido por carretera y ferrocarril con BOLIVIA, quedará a corta distancia del futuro puerto boliviano cuando terminen las actuales negociaciones para terminar con la mediterraneidad de BOLIVIA.

PAVIMENTADO.- La carretera asfaltada de unión entre Sucre y su nuevo aeropuerto de Alto Tucsupaya, será concluida y entregada al servicio público a fines del próximo mes de abril, según informaciones dadas por el Ministerio de Transportes y Comunicaciones.

Con la entrega de esa obra, a cargo de la empresa constructora Bartos, se considera que el servicio aéreo a la capital de la República, se habrá completado, si se toma en cuenta que a mediados del mes que fenece fueron inauguradas las obras aeroportuarias de esa ciudad.

Dichas obras, terminal de pasajeros, pista de aterrizaje de 2.850 metros con hormigón-cemento, plataformas de estacionamiento, constituyen en su conjunto una garantía para alcanzar buenos servicios aéreos desde y hacia Sucre.

Las autoridades anunciaron que dentro de poco se proveerá de iluminación a la franja de aterrizaje a fin de que el servicio pueda hacerse durante las 24 horas del día en caso de ser necesario.

La carretera asfaltada Alto Tucsupaya-Sucre, es de 5.3 kilómetros y de doble vía con 7.30 mts. de ancho. Los técnicos de la firma Bartos explicaron que la característica más destacable de la misma es el hecho de que su pavimento es de hormigón rígido, similar al de la pista de aterrizaje.

Esa característica otorga a la obra más duración que otras con tipo diferente de pavimentación, como el caso de hormigón asfáltico.

La carretera atraviesa una de las zonas suburbanas más pintorescas de la Capital y de grandes perspectivas de desarrollo inmediato.

Las autoridades del Ministerio de Transportes y Comunicaciones se han sentido complacidas por la forma en que se han desarrollado los trabajos de esta vía y la calidad de la misma.

El Gerente General de Bartos, Ing. Carlos Morales, explicó que esa empresa tuvo la oportunidad de utilizar allí lo mejor de sus equipos y de técnica, medios que en lo sucesivo se emplearán en obras similares que les corresponda efectuar.

Tránsito hizo conocer los horarios de salida de micros

.Tránsito, con el propósito de orientar a los usuarios de microbuses, ayer hizo conocer los siguientes horarios de salida de esos vehículos del servicio público.

Las letras "A", "G" e "I" con un intervalo de cinco minutos durante todo el día. La "O" con ese mismo intervalo en el ramal Bolognia y Següencoma. Entre 3, 4 y 5 minutos durante todo el día las letras "B" y "F".

Con una frecuencia de 3 a 4 minutos la "C". Cada cuatro minutos parten los micros "D", "H" y "K", Entre 4 y cinco minutos la "E". Las letras "J" y "L" lo harán a un rol de 5 a 6 minutos durante todo el día.

Cada 8 ó 10 minutos para la letra "M"; mientras que la "N" lo hará entre 5 y 6 por día. La letra "P" tiene un intervalo de 5 y 10 minutos. La "Q" una frecuencia de 10 durante todo el día, y la "R" partirá cada 8 a 10 minutos.

Las fluctuaciones en la frecuencia de partida de los vehículos se deben a la mayor o menor afluencia de pasajeros.

Según Tránsito, los vehículos que no cumplan con el rol establecido, se harán pasibles a sanciones de suspensión de recorridos por una vez, llegando incluso a pagos pecuniarios, de acuerdo al tiempo de retraso que tengan.

ADELGACE
5 kilos en 10 días !
Maravilloso "método integral Canadiense"

PROFESORA ESPECIALMENTE ENTRENADA
DIETA BALANCEADA Y VITAMINADA
GIMNASIA 10 BX MODELADORA FEMENINA
COMO MANTENERSE PERMANENTEMENTE
del 5 al 15 de abril
local av 6 de Agosto
Tel. 83870

Misas

Los hijos, hijos políticos, hermanos, nietos y demás familia de la que en vida fue.

Doña JULIA PABON vda. de CUEVAS

(Q.E.P.D.)

Ruegan a Ud. (s) se dignen asistir a la misa que, recordando el primer año de su llorado fallecimiento, se oficiará en el Templo de San Juan de Dios (calle Laoyza), el día de mañana, jueves 1º de abril a hs. 19.20. Favor que comprometerá la eterna gratitud de la familia doliente.

"Muerte en Venecia" hoy en 16 de Julio

En función de tanda será exhibida hoy en la sala del 16 de Julio la película "Muerte en Venecia" del realizador italiano Luchino Visconti, hace poco fallecido en la ciudad de Milán.

El filme —inspirado en la novela homónima de Thomas Mann— ha sido considerado una de las obras maestras del director Visconti. Será proyectado hoy con el auspicio del Cine Club Luminaria, que de este modo desea rendir su homenaje póstumo al desaparecido cineasta italiano.

El pasado miércoles se exhibió "El extranjero" —otra de las famosas películas de Visconti— también con el auspicio del Cine Club Luminaria.

Como ya es habitual en estas sesiones, una vez finalizada la proyección de la película anunciada para hoy, tendrá lugar un debate en torno al contenido de la obra entre los socios y simpatizantes del Cine Club mencionado.

Recital de piano en el Goethe Institut

Carlos España Vásquez, joven pianista boliviano, dará hoy a horas 18 y 30 un recital en el Goethe Institut, Av. 6 de Agosto Nº2118

El programa incluye las siguientes obras : Variaciones, de Haendel; Sonata Op. 14 Nº 2, de Beethoven; Arabeske Op. 18, de Schumann; Preludio Op. 3 Nº 2. de Rachmaninoff; Nocturno Op.9 Nº2 y Polonesa Militar Op. 40 Nº 1, de Chopin; Aire Indio Nº 2, de E. Caba; Bagatella Op. 5 Nº 1, de Tcherepnine; Improptus Op. 147 Nº 2 y 4, de Schubert.

El pianista es alumno de la Academia "Johann Sebastian Bach" que dirige Dolly C. de Carrillo.

En torno a la realidad y al significado del best seller

Por MARIO BENDETTI

LIMA, MARZO (IPS).- El hecho de que la palabra inglesa se haya incrustado en la terminología de otros idiomas proporciona sin duda la primera pista. Para el mercado norteamericano el libro es un producto más del consumismo, y como tal debe ser tratado, promocionado, vendido y hasta liquidado. Sin embargo el libro, y el proceso cultural que le da origen, son manejados con menos consideración y objetividad que otros artículos. Sea un libelo escandaloso o una obra maestra de la literatura, una colección de chismes o un real aporte a la historia de la cultura, lo cierto es que para muchas personas que orientan el mercado de consumo sólo cuenta la posibilidad de éxito que un libro tiene o permite fabricar como fenómeno lateral.

En cierta ocasión, un semanario "para ejecutivos" que se editaba en Buenos Aires, envió un corresponsal a Europa para que entrevistara a un conocido escritor argentino que allí reside. La extensa nota fue publicada con bombo y platillos, con el nivel de "cover story" que por lo general se reserva a figuras de destaque mundial. Un par de años después, el mismo semanario dedicaba a aquel literato un editorial demoledor. Como los méritos y deméritos de la figura en cuestión eran virtualmente los mismos que un tiempo atrás, alguien le preguntó al responsable del semanario las razones de ese proceder más bien contradictorio, y el interpelado explicó así su estrategia: "Hay que colocar bien alto a un tipo, para que después, cuando suene la hora de que caiga, esa caída sea bien ruidosa".

Con semejante sentido de la "ecuanimidad" ¿pueden ser válidos el destaque inicial o la agresión posterior? El escritor es allí tan sólo un instrumento de una operación que no lo tiene en cuenta como ser humano, sino más bien como un botón que se oprime para que produzca un determinado resultado: en este caso mejores cifras de venta del semanario.

Cualquier editor sabe que, de un catálogo de libros, no siempre aparece en las tablas "de best seller" aquel título que es realmente el que más se vende. Muchas veces por razones políticas, por vaivenes del mercado, o simplemente por mejor influencia de una casa editora en los medios ese libro más vendido es totalmente "ninguneado" en los cuadros de best-sellers, y en cambio son incluidos otros autores de la misma editorial, cuyo volumen de ventas no llega a la tercera parte del libro omitido. El público por supuesto ignora el engaño. En cambio al editor, por razones obvias, nadie podrá convencerlo de la objetividad de la encuesta.

En el mercado librero siempre hay autores que (vaya a saber por qué misteriosa razón) ocupan sostenidamente los escaparates, y sin embargo sus ventas son magras, y otros que, sin estar jamás o muy pocas veces, en las vidrieras se venden sencillamente porque el público los pide. De modo que aun el sentido de la denominación de "best-sellers" no corresponde rigurosamente a la realidad. En el mercado del libro y zonas anexas (gacetilleros, agentes de publicidad, etc.). corresponde más bien a una expresión de deseos. Como si dijeran: "Este no es el libro más vendido, sino el que nosotros quisiéramos que se vendiera más". El cuadro de los libros que realmente tienen las mayores cifras de ventas, es a veces totalmente ajeno al de los "best-sellers" artificiales. Por otra parte, en esas nóminas oficiosas sólo figuran como consultadas cuatro o cinco librerías en una actitud profundamente discriminatoria, ya que evade toda consulta a las librerías de barrio, o a los quioscos, que en muchas capitales latinoamericanas son los que consumen los verdaderos tirajes.

En condiciones tan tramposas, ¿qué significado tiene que éste o aquel libro sean considerados best-sellers? Con la promoción gigantesca, a nivel mundial, que rodeó la aparición de "Archipiélago Gulag" hasta el loro de Doña Cata podría haber llegado a la categoría de best-seller. La propaganda mercantil, la maniobra de penetración y la propuesta ideológica que pueden rodear a la aparición de un libro que por alguna razón ha merecido el aval de los poderosos, por supuesto va mucho más lejos que la aparición del tradicional aviso en los suplementos culturales. Hay reportajes, firmas de ejemplares, chismecitos sabrosos, revelaciones insólitas, fotografías provocativas, incidentes callejeros, apoyos, rechazos, polémicas, desmentidas. Todo sirve para lograr una imagen promedio que sea útil a la propuesta capitalista y libre empresaria. No olvidemos que esa propuesta necesita como el pan una "oposición del rey" o sea la crítica aparente, que reparte algún adjetivo rebelde pero nunca llega a las raíces sustantivas.

Pero aún si la institución del best-seller no incluyera trampa alguna, aún si fuera el resultado veraz de una encuesta científicamente realizada, tampoco habría que otorgarle mayor importancia que la que se concede a cualquier dato estadístico. A nadie se le ocurriría pensar que si un sector de la población consume más alcohol que leche, ese dato vaya a significar un signo de progreso, de cultura o de prevención sanitaria. Hay que recibirlo como un dato estadístico y punto. Que el "Archipiélago Gulag" haya podido venderse en capitales de América Latina, más que un notable libro de Rulfo o de Roa Bastos, es también un mero dato estadístico que por cierto pone en evidencia qué objetivos persiguen la propaganda masiva y la penetración cultural norteamericana. El más formidable éxito a que un autor puede aspirar no es que su libro se venda muy bien, sino que sea realmente comprendido, y que de alguna manera se incorpore así sea por una jornada, a la vida de su lector. Si además de eso, se vende bien, tanto mejor.

El vocabulario más antiguo del mundo

ROMA, 30 (AP) - Un grupo de arqueólogos italianos afirmó hoy haber descubierto "el vocabulario más antiguo del mundo", escrito en tabletas de arcilla en caracteres cuneiformes hace 4.300 años.

El descubrimiento fue hecho por una expedición arqueológica en el norte de Siria. Hicieron excavaciones en la ciudad de Ebla, que floreció entre 2.400 y 2.250 antes de Cristo.

Paolo Matthiae, jefe de la expedición, dijo en conferencia de prensa que encontraron más de 15.000 tabletas de arcilla usadas para grabar inscripciones cuneiformes en lenguaje semita "del cual nunca tuvimos información antes". Dijo que es parecido al hebreo.

Agregó: "La identificación del Palacio Real de Ebla y el descubrimiento de los archivos del Estado constituyen los más sensacionales descubrimientos arqueológicos de este siglo".

Dijo que "la extraordinaria importancia de los archivos, encontrados en dos pequeños cuartos usados como biblioteca de la corte de palacio, está demostrada por la enorme cantidad de tabletas encontradas -cerca de 15.000- todas con inscripciones cuneiformes. Es una cantidad excepcional de texto de un lenguaje semítico noroccidental desconocido y muy antiguo".

El descubrimiento se hizo después de doce años de excavaciones en la zona.

"Vamos a necesitar muchos años para descifrar los textos escritos en un lenguaje que hemos llamado Eblait", dijo Matthiae.

Dijo que los textos hallados incluyen informes de embajadores, documentos administrativos.

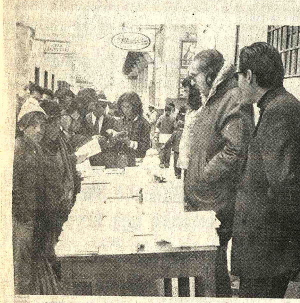

EXPOSICION DE LIBROS EN POTOSI. El librero y editor Antonio Paredes Candia (segundo a la izquierda) aparece dialogando con el público potosino durante la exposición de libros de autores nacionales que presentó recientemente. La muestra despertó el interés especialmente de estudiantes y profesionales de la capital potosina.

ARTE Y CULTURA

LA CIUDAD DE POTOSI. El gráfico muestra una parte de la calle "Tarija", una de las arterias que conserva el estilo colonial de la capital potosina, que mañana celebrará el 431 aniversario de su fundación (Foto Mendoza).

Fue abierto en Sucre Museo Bibliográfico

SUCRE, 30 (PRESENCIA). Con una sesión de honor y la inauguración del museo bibliográfico—documental, como actos sobresalientes, la Universidad de San Francisco Xavier conmemoró el 352 aniversario de su fundación.

La sesión de honor se desarrolló en el Paraninfo Universitario el viernes 26, con la presencia del Embajador de Venezuela, Ramón Delgado, quien fue invitado para dictar una conferencia sobre extensión universitaria.

Durante el acto, el Rector Antonio Pardo, rememoró los antecedentes históricos de San Francisco Xavier, fundada el 27 de marzo de 1624 por el jesuita Juan Frías de Herrán.

Concurrieron únicamente las autoridades locales y funcionarios administrativos de la Casa Superior de Estudios, por cuanto los alumnos en su mayoría retornaron a sus lugares de origen inmediatamente después de rendir las pruebas finales del período que concluyó el sábado 20.

MUSEO BIBLIOGRAFICO

Otro de los actos importantes de la conmemoración se desarrolló en el edificio del Museo Colonial Charcas, donde fue inaugurada la nueva sección Bibliográfico—documental que muestras importantes y valiosos libros y documentos de la historia local y nacional.

"Estábamos pecando de egoísmo al permitir que estos documentos estuvieran guardados en los anaqueles, donde no llegaba la intelectualidad y menos el público", dijo el Rector en la inauguración.

Manuel Giménez Carrazana se refirió brevemente a varios de los documentos expuestos, "varios de ellos de la época de la Colonia", citando la Ley Nº 15 de la Recopilación de Indias".

La mayoría de los documentos son inéditos y datan de fines del siglo XVI. Otros contienen la firma de gran parte de los presidentes bolivianos.

Un libro de Eduardo Arze Quiroga

"La economía actual y la teoría del valor de Daniel Salamanca"

COCHABAMBA, 30 (PRESENCIA).- El Director del Instituto de Investigación Industrial, Lic. Guido Céspedes Argandoña, hizo la presentación del libro "La Economía Actual y la Teoría del Valor de Daniel Salamanca", cuya autoría corresponde al catedrático y hombre público, Dr. Eduardo Arze Quiroga, en el acto que tuvo lugar hoy, a horas 11, en el Auditorium de la Cámara Departamental de Comercio.

En la ceremonia estuvieron presentes conocidas personalidades del mundo cultural de Cochabamba y numeroso público.

PRESENTACION

El Lic. Céspedes Argandoña, a tiempo de presentar el libro del Dr. Arze Quiroga, hizo una revisión histórica de las corrientes económicas que se ocupan de la Teoría del Valor . Dijo que este estudio es fundamental en la Economía Política tanto en la época clásica , moderna y contemporánea. Señaló que los apuntes escritos por Daniel Salamanca, el año 1907, eran una valiosa contribución al pensamiento económico de su época, y que el Dr. Eduardo Arze Quiroga, con paciente estudio, ha sabido destacar en su libro la importancia de los planteamientos teóricos del gran humanista boliviano: Salamanca.

El doctor Arze Quiroga, luego ocupó la tribuna, para referirse a los motivos que tuvo para escribir sobre la Teoría del Valor de Daniel Salamanca desde el punto de vista de la economía actual.

Hizo una rápida revisión de la historia del pensamiento económico y de las corrientes filosóficas que le fundamentaron, para luego explicar en qué medida se presentaron con toda la fuerza de su influencia en el espíritu de los pensadores de América Latina y en especial en el de los bolivianos. Arze Quiroga dijo que en una época - año 1907- en que nuestro país se desenvolvió en un nivel cultural poco elevado, ya Salamanca podía ofrecer la madurez de su pensamiento en cuestiones tan profundas y esenciales como es el hablar de la Teoría del Valor.

Finalmente, habló el Asesor de la Organización de las Naciones Unidas, Dr. Alberto Federico, de nacionalidad argentina, quien explicó los alcances de la técnica y de la tecnología, como productos de la ciencia en el campo de la industrialización de los países desarrollados y más concretamente en los de poco desarrollo.

Se refirió a los efectos positivos y negativos en la aplicación de los planes industriales en los países en vías de desarrollo. Agregó que Cochabamba ofrece todas las posibilidades de convertirse a corto plazo en el Polo de Desarrollo Industrial, a nivel nacional y para esto hacía falta mayor trabajo y mayor conciencia de realización con la ayuda de los economistas, sociólogos, hombres de empresa, intelectuales y espíritus pensantes y de acción.

Finalmente se sirvió un Vino de Honor a los concurrentes al acto. El Dr. Eduardo Arze Quiroga fue muy felicitado por la aparición de su libro "La Economía Actual y la Teoría del Valor de Daniel Salamanca", bajo la labor de promoción técnica y científica que realiza el Instituto de Investigación Industrial. J.C.L.

Actriz sordomuda ganó el premio "Oscar" 76

BIRMINGHAM, ALABAMA, 30 (AP) - El Reverendo Robert Fletcher y su esposa declararon que sabían desde hacía tiempo que su hija era una magnífica actriz pero que se emocionaron mucho cuando ella ganó anoche el Oscar de la Academia Cinematográfica a la mejor actriz del año.

Los Fletcher, sordomudos, vieron a su hija Louise recibir el premio en una ceremonia transmitida a todo el país por televisión y agradecer la distinción en dos idiomas a la vez: inglés y el de signos de los sordomudos.

"A mi madre y a mi padre, quiero darles las gracias por enseñarme a soñar; ahora ven mi sueño hecho realidad", dijo la actriz que interpretó el papel de la enfermera en la película también galardonada "Atrapados sin salida" ("One flew over the cuckoo's nest").

El Reverendo Fletcher, misionero episcopal retirado, que se dedicó a los sordomudos, dijo que su hija perfeccionó ciertas expresiones y gestos para poder comunicarse con sus padres y éstos la ayudaron en su carrera como actriz.

"Siempre hacía gestos con la cara y señalaba, señalaba. Tenía que expresarse", dijo.

A Fletcher lo dejó sordo un rayo y su esposa quedó sorda por una caída cuando era aún una bebé. Se conocieron en la universidad.

La pareja tiene además dos hijas profesoras y un hijo que dirige un seminario ecuménico en Washington.

OTRO ARTISTA PREMIADO

Georges Burnes, artista de 80 años de edad, recibió esta noche el premio "Oscar" de la Academia de Ciencias Cinematográficas como actor de reparto por su actuación en la película "The sunshine boys".

Otros premios otorgados esta noche en la versión número 48 del "Oscar", fueron:

Corto animado: "Great", productor Bob Godfrey.

Corto de acción, en vivo: "Angel and Big Joe".

Logros en sonido: "Jaws" (Tiburón), Departamento de Sonido Universal Studios.

Documental: "El hombre que esquió por el Everest", Crawley Films.

Corto documental: "El fin del juego", Opus Films Ltd.

Logros en dirección de Arte: "Barry Lyndon", Warner Brothers.

Diseño de Vestimenta: "Barry Lyndon".

INCOMPARABLE

¡Y COMO FACILITA SU LABOR DIARIA!

SIERRA CINTA ELECTRICA PARA CARNICERIA

• 220 Volts.
• motor 3HP

MAYORES INFORMES EN:

HANSA Ltda. La firma boliviana de su confianza con más de 65 años al servicio del país

DEPTO. TECNICO Tels.42836 · 55219 · 53661

Sucursales: COCHABAMBA · ORURO · POTOSI · SANTA CRUZ · SUCRE · TARIJA · VILLAZON · TUPIZA

ATENCION

GANADEROS!

QUE ASISTIRAN AL "1er CONGRESO DE CRIADORES DE GANADO CEBU" A CELEBRARSE EN MONTERREY (MEXICO) LOS DIAS 28-29 Y 30 DE ABRIL.

POR EL MISMO PRECIO...

Incatur ADEMAS LES OFRECE A LA VUELTA LO MEJOR DE LA TECNICA GANADERA COLOMBIANA

1 BARRANQUILLA Los principales frigoríficos para la exportación de carne!

2 VALLEDUPAR zona productora de ganado para la exportación!

3 MEDELLIN La más importante Feria ganadera!

4 MONTERIA La capital ganadera de Colombia!

5 BOGOTA El mayor centro de comercialización!

DOMINGO A DOMINGO SALIDA 25 DE ABRIL REGRESO 9 DE MAYO

En este viaje se incluye: viajes en avión traslados hotel-aeropuerto, Hoteles de primera, paseos, comidas criollas, visitas a las Haciendas y Centros de Investigación, Ferias, Frigoríficos y todos aquellos lugares de interés para los ganaderos bolivianos!

TOME NOTA! En junio nos visitarán ganaderos colombianos interesados en conocer Bolivia!

APRESURESE! Inscripciones hasta el 15 de Abril. Reservaciones limitadas!

Incatur OFICINA CENTRAL: Av. Camacho 1476 - ☎ 55328 - 55389

SEÑORES INCATUR CASILLA 460 — LA PAZ
Deseo conocer mayores antecedentes y financiamento del "TOUR GANADERO" a MEXICO y COLOMBIA

NOMBRE ....
DIRECCION ....
CASILLA .... CIUDAD .... ☎ ....

AVILA PUBLICIDAD

P-IBT-0009-3

En la composición gráfica, cuatro aspectos de la recepción que ofreció el Directorio de PRESENCIA con motivo de la celebración del 24 aniversario de la fundación de este matutino. La reunión tuvo lugar en los salones del Círculo Italiano.

la paz del Señor y confortada con los xilios de la Santa Religión Católica, ha jado de existir la que en vida fue

Srta. NORAH PABON DIAZ

(Q. E. P. D.)

nuel Pabón, padre; Carlos, René y Teresa, hermanos; rginia M. de Pabón, Héctor Zurita, hermanos políticos; tricia, Ezdenca y Ximena, sobrinos; los primos y demás miliares ruegan a sus amistades, personas piadosas, se nen asistir a la traslación de los restos mortales de la tinta al Cementerio General el día de hoy miércoles a s. 16 p.m. (4 de la tarde). El cortejo fúnebre partirá de la . Hernando Siles, N°. 997 entre las calles 2 y 3 (Obrajes). rá favor que comprometerá la eterna gratitud de la milia doliente.
rvicios de Empresa Valdivia. Calle Graneros Esq. Figueroa. s. 25254 - 24290.

dejado de existir, confortado con los auxilios de la Santa ligión el que en vida fue, Sr.

Don JOSE LUIS SARAVIA SAMOLENKO

Q.E.P.D.

Jefe y personal del S.I.E. y el Director y personal de la .O.P., participan el sensible fallecimiento é invitan a la slación de los restos mortales del extinto al Cementerio neral el día de hoy 31 a horas 16 p.m.
cortejo fúnebre partirá de la calle Comercio N°. 1233. a Guzmán, Figueroa final. Tels. 24014 - 56207.

dejado de existir con los auxilios de la Santa Religión ólica y la Bendición Papal el que en vida fue

DON JOSE LUIS SARAVIA S.

(Q.E.P.D.)

zabé de Saravia, esposa; Roberto, hijo; Elsa de Saravia y go Saravia, padres; Pilar vda. de Salomenko, abuela; tres políticos, Dámaso Flor y Rosa de Flor, los tíos, manos, primos y demás familiares, ruegan asistir a la slación de los restos mortales del extinto al Cementerio neral el día de hoy miércoles 31 del presente a horas 16 0, el cortejo fúnebre partirá de la calle Comercio. nción que comprometerá la gratitud de la familia doliente.

La Paz, marzo, de 1976.

fortado con los auxilios de la Santa Religión Católica y endición Papal, ha dejado de existir el que en vida fue mplar esposo y abnegado padre

SR. LUCIO SAAVEDRA MEDINA

(Q.E.P.D.)

la Suárez de Saavedra, esposa; Eduardo, Mery S. de peza, Nency S. de Tapia, Juana S. de Monasterios, Rosa-Guillermo, Sonia, Ramiro, Ernesto, Enrique (ausente), (ausente) hijos; María Saavedra, madre; Victoria V. de mirano, Rosa de Patiño, Reynaldo Saavedra, Eda Serra-Gumercinda Serrano, hermanos; Francisco Patiño, María ez de Saavedra, hermanos políticos; Filomena A. de vedra, Víctor Oropeza, Félix Tapia, José Monasterios, políticos; los sobrinos y demás familiares, ruegan a sus ciones y personas piadosas y en forma especial ex-em-dos de Trans Aéreos de la CBF., Amigos del Club los entos, Amigos del GAM de la Fab., se dignen asistir a la lación de los restos mortales del extinto al Cementerio eral el día de hoy miércoles 31 del presente a horas 0 (3 de la tarde). El cortejo fúnebre partirá de la Ciudad llite Plan 561, Calle dos final. Atención que comprome-la eterna gratitud de la familia doliente.
icios Funeraria Aliaga. Figueroa 773. Tels. 25676 - 0.

paz del Señor y confortado con los auxilios de la Santa ión Católica, ha dejado de existir el que en vida fue

Dn. EDMUNDO VELASCO CARVALLO

Q.E.P.D.

a Avila de Velasco, esposa; Jaime, Carlos, Mario, Fer-o, hijos; Alberto Velasco C., hermano; Olga Lema de sco, Mary Rodal de Velasco, Marietta Guzmán de Velas-ijos políticos; los nietos, sobrinos, primos y demás ia, ruegan a sus amistades, personas piadosas y en a especial al personal de la Contraloría General de la blica, Ministerio del Interior, Guardia Nacional, De-llo de Comunidades, Ex-combatientes de la Guerra del o, se dignen asistir a la misa de cuerpo presente a Hrs. m. y a la traslación de los restos mortales del extinto al nterio General el día de hoy miércoles a Hrs. 11 a.m. El jo fúnebre partirá de la Av. Costanera N°. 1387 (Villa cabana).
favor que comprometerá la eterna gratitud de la ia doliente.
cios de Empresa Valdivia, Calle Graneros Esq. Figueroa Tels. 25254 - 24290.

Misa

nia B. v. de Pacheco, Madre, Felipe, nio, Javier, José y Esperanza (ausen-ermanos, Catalina, Rosa C., Rosa B., anas políticas y demás familiares de e en vida fue:

. Doña FANNY PACHECO de FLORES

(Q.E.P.D.)

n a sus amistades y personas piadosas, asistir a la que recordando los tres años de su sensible falleci-o, mandarán oficiar el día de hoy miércoles 31 del nte a horas 9 y 45 a.m. en el Templo de San Juan de c. Loayza).
favor que comprometerá la gratitud de la familia nte.
lo se despide en la puerta del templo.

La Paz, Marzo de 1976.

Misas

Juan Mango, hermano; Aida de Mango, hermana política; primos, sobrinos y demás familiares de la que en vida fue

Sra. AURORA vda. de BRITO

(Q.E.P.D.)

Ruegan a sus amistades, residentes sorateños, se dignen asistir a la Misa de réquiem, que en sufragio del alma de la extinta, recordando los ocho días de su sensible fallecimiento se mandará oficiar el día de hoy 31 a hrs. 12 a.m. en el templo de San Agustín.
Su asistencia a este acto de piedad cristiana, comprometerá la gratitud de la familia doliente.
El duelo se despide en la puerta del templo.

La Paz, Marzo de 1976

La esposa, y demás familia del que en vida fue:

Cnl. ROBERTO QUINTANILLA P.

(Fallecido trágicamente en Hamburgo, Alemania)

(Q.E.P.D.)

Invitan a sus parientes, amigos, Guardia Nacional de Seguridad Pública, Tránsito, Ministerio de Relaciones Exteriores, a la misa que recordando los 5 años de su llorado fallecimiento se mandará a oficiar el día Jueves 1° de Abril a hrs. 11 en la Capilla del Montículo (Sopocachi).

Su asistencia a este acto, comprometerá la gratitud de la familia doliente.

La Paz, 30 de marzo de 1976.

AGRADECIMIENTO E INVITACION

Vicente Zapata P., esposo; Whullermina, José, Luis y Sonia, hijos; Dominga Pereyra, madre política; Natividad G. de Yamashita y Sergio Guzmán V., hermanos; Wulfredo Cossio, Ronald Pardo S., y Elizabeth A. de Zapata, hijos políticos; Jorge Yamashita, Hernán Quiroga y Leonor Q. vda. de Coca, hermanos políticos; Iván, Vladimir, Carlos, Fidel, Tania, Luis Vicente e Igor, nietos; Pavél Cossio, bisnieto; los tíos, primos, sobrinos y demás familiares de la que en vida fue digna madre y esposa

Señora Doña BERTHA GUZMAN de ZAPATA

Q.D.D.G.

agradecen profundamente a la Dirección y Personal del Hospital de Clínicas, a los señores Médicos y Enfermeras del Servicio de Ginecología, a la Comunidad del Convento de San Francisco, a todos los familiares y amigos que hicieron llegar sus condolencias, ofrendas florales y nos acompañaron en ese momento de dolor; les invitamos a la Misa de Réquiem que en sufragio de su alma y recordando los ocho días de su llorado fallecimiento se mandará a oficiar el día de mañana jueves 1°. de Abril a horas 11 y 30 a.m. en la Basílica de San Francisco.
Su asistencia comprometerá la eterna gratitud de la familia doliente.
El duelo se despide por tarjeta.

La Paz, 31 de Marzo de 1976.

Los padres (ausentes), los hermanos (ausentes) y demás familiares de la que en vida fue

MARIA CECILIA AVILA S. de PAZ

ruegan a los parientes y amigos elevar una oración por el eterno descanso de su alma al cumplirse un año más de su sensible fallecimiento.

Personal para procesamientos de datos

Importante Empresa, precisa personal especializado en Procesamiento de datos para las ciudades de La Paz y Santa Cruz, destinado a cubrir las siguientes vacancias :

1. Jefe Departamento Análisis de Sistemas.
3. Analistas de Sistemas
1. Encargado Control de Producción
1. Operador de Computadora
2. Programadores
3. Empleadas Preparación de Datos

Enviar curriculum vitae y pretensiones de sueldo en sobre cerrado dirigido a Personal Procesamiento de Datos, casilla N°. 3271 La Paz, hasta el día viernes 2 de abril de 1976.

Empresa Nacional de Fundiciones

LICITACION N° 5/76

Adquisición aparatos televisores

La EMPRESA NACIONAL DE FUNDICIONES, invita a las firmas y personas que hubieran adquirido el Pliego de Especificaciones para el suministro de 1.000 aparatos de televisores, a la reunión que se llevará a cabo el día de hoy, a horas 15.00 en el despacho de la Secretaría General de ENAF , Av. Villazón N°. 1966, 6° Piso, a objeto de intercambiar ideas sobre la presentación de sus propuestas.

Se ruega puntual la asistencia.

La Paz, Marzo de 1976.

LA GERENCIA GENERAL

Sociales

REUNIONES

El Encargado de Negocios de la Embajada de la República de Hungría y la señora de Soós ofrecerán el sábado una recepción, con motivo de celebrar la Fiesta Nacional de su país.

El Directorio y Accionistas de la Continental de Seguros y Reaseguros S.A. ofrecieron ayer un cocktail, en ocasión de inaugurar sus actividades, en sus oficinas del Edificio Hermann, Plaza Venezuela.

El Directorio y el Vicepresidente del Banco Boliviano Americano invitan el viernes al acto de inauguración de su Agencia N°. 1 en la calle Sagárnaga N°. 274.

El Embajador de Israel, señor Mordechai Palzur, la Directora del Instituto Boliviano de Cultura y la presidenta del Instituto Cultural Boliviano Israelí invitan el lunes al acto de inauguración de la Exposición de fotografías "Jerusalem" del artista israelí Arrielli, en la Casa de la Cultura "Franz Tamayo".

El presidente y Gerente General del Banco de Santa Cruz invitaron ayer un cocktail-buffet con motivo de la presentación del nuevo Gerente de la Sucursal La Paz y Delegado del Directorio señor José Justiniano Aguilera. La reunión tuvo lugar en los salones del Círculo de la Unión.

La Embajada de Francia invita el lunes a la reapertura de la Casa de la Cultura Francesa, en la Calle Ingavi, esquina Pichincha. En esa oportunidad se presentará una exposición del pintor francés Bernard Buffet.

NACIMIENTOS

El hogar de los esposos Carlos Morales Landivar y Norga Pardo Valle ha sido alegrado con el nacimiento de un hijo. La madre y el niño reciben atención en la Clínica Virgen de la Asunción.

En la Clínica Alemana, ha nacido el primogénito de los esposos Jorge y Cyra Canedo.

En Madrid, ha nacido el primogénito de los esposos Roberto Nielsen Reyes y Gina Orlandini.

Parte Matrimonial

Sra. Queen M. Franco Cassaigne
Dr. Ruben Wanderley Guayer

Participan su enlace matrimonial que con carácter privado se efectuó en nuestra ciudad, el día 29 del presente mes.
No circularon partes
La Paz, Marzo de 1976

En Chile se creó nuevo ministerio

SANTIAGO DE CHILE, 30 (IPS).- A partir de esta fecha, la Secretaría General de Gobierno tendrá la calidad de ministerio, de acuerdo a un decreto-ley emitido por la junta militar. La Secretaría mantendrá su actual denominación hasta que se dicte un reglamento.

El decreto-ley 1385, señala que "las facultades que desarrolla la Secretaría General de gobierno hacen necesario asignarle la calidad de ministerio, con el objeto de que cuente con la instrumentación indispensable". "Esta nueva calidad, no significa aumento de su dotación funcionaria ni nuevos egresos presupuestarios" agrega.

En un plazo de 60 días, el jefe de estado dictará el reglamento orgánico respectivo del nuevo ministerio, determinando sus dependencias, atribuciones, deberes y facultades.

J.A. Bortayro

SEMI-REMOLQUES de 20 y 25 Tn. ejes giratorios, furgones, encomiendas, frigoríficos, tanques, chatas agrícolas, acoplados ganaderos etc. CONSULTE: REPRESENTANTE DE MONTENEGRO HNOS. CALLE RENE MORENO 659 tel. 26089 SANTA CRUZ

SKIN ACTIVATOR PHARMATON®

Crema cutánea regeneradora, nutritiva e hidratante contra las arrugas
Contenido 90 ml

Pharmaton SA
Dep. médico-cosmético
Lugano-Bioggio
Suiza

Ventas solamente en farmacias y perfumerías autorizadas.

LA MAS INTENSA Y ESPECTACULAR CACERIA HUMANA EN LA HISTORIA DEL CINE

Del mismo director de:
TIBURON
STEVEN SPIELBERG

LOCA EVASION

BEN JOHNSON — Todo público — Music by JOHN WILLIAMS · Screenplay by HAL BARWOOD & MATTHEW ROBBINS · Produced by RICHARD D. ZANUCK and DAVID BROWN · MATTHEW ROBBINS · Directed by STEVEN SPIELBERG · A UNIVERSAL PICTURE · TECHNICOLOR · PANAVISION

HOY MATINEE, TANDA Y NOCHE

PEL MEX

Venta de entradas desde las 14 a.m.

GRAN CINE AVENIDA

S.A.M.A.P.A.

Aviso público a los señores vecinos de la Urbanización Irpavi

Encontrándonos en la prueba hidráulica del tendido de la tubería de alta presión, se comunica a los señores vecinos de la Urbanización Irpavi, para que se apersonen a nuestro Departamento Comercial, ubicado en la Av. 16 de Julio N° 1616 planta baja (Edificio Petrolero) para llenar las solicitudes de Conexiones Domiciliarias y Firmas de Contrato; acompañados de los siguientes documentos:

- Documentos de propiedad del inmueble
- Plano Sanitario aprobado por la H. Alcaldía Municipal
- Hoja de Conexión de Alcantarillado otorgado por el Departamento de Alcantarillado de la H. Alcaldía Municipal.

El plazo para la presentación de estos documentos fenecerá el 16 de abril de 1976.

SAMAPA empezará la instalación de medidores el día 19 de abril, en los domicilios de todos los señores vecinos que hayan cumplido con estas formalidades y cortará el suministro de agua potable a los que contravengan este aviso.

La Paz, 30 de marzo de 1976

Cnl. DAEM Guillermo Urquiola Castrillo
GERENTE GENERAL DE S.A.M.A.P.A.

AGRADECIMIENTO E INVITACION

Adela Brittez vda. de Contreras, esposa; Melba, Marcia, María Eugenia, Ismael, Gerardo y Rita Patricia, hijos; Iván Castedo, nieto del que en vida fue:

Sr. Don ISMAEL CONTRERAS FERNANDEZ

(Q.E.P.D.)

agradecen a todas las personas e instituciones que les hicieron llegar sus condolencias y los acompañaron en ese momento de dolor e invitan a las misas que se rezarán en sufragio de su alma los días miércoles 31 a horas 20:30 p.m. en su domicilio particular, calle Warnes 465, y el día jueves 1° de abril a horas 18:30 p.m. en la iglesia catedral.

Santa Cruz, Marzo de 1976

AVISOS ECONOMICOS

Revistas Libros

GISBERT Y CIA. S.A.
Casilla 195

NOVEDADES
BIANCHI - Frutos de la Tierra. Atlas de las Plantas Alimenticias
CARBONELL - Tratado de Vinicultura
COSTE - El Café
CHAMPION -- El Plátano
SURRE - La Palmera de Aceite
CLAUDE PY - La Piña Tropical
A.C.T.A. - Guía práctica para la Defensa de los Cultivos
AKEHURTS - El Tabaco
CROFTS - Los Vegetales y sus cosechas
ALVAREZ - Multiplicación de Arboles Frutales.

Profesores Academias

TRADUCCIONES Inglés castellano Ayacucho 266, teléfono 24590 (27-30/IV/69913)

Departamentos Habitaciones

ANTICRETICO Doy linda habitación independiente, anticrético mixto, para persona sola. Av. Saavedra 2021. (31/69942)

"LUBRAVE" Yanacocha 448 Alquileres.- Una habitación Avenida Roma, dos habitaciones baño Avenida Saavedra 1.600.

Carvajal - Yanacocha 448.- Dos habitaciones Av. Manco Kapac anticrético - Habitación Tejada Sorzano anticrético - Otras distintas zonas.

HOTEL ATLANTIC Av. Armentia 521, teléfono 23342, habitaciones individuales $b. 20.- Delegaciones convencional (5 - 10-IV/69133)

RESIDENCIAL "BOLIVIA CITY" de Napoleón Ampuero V. Comodidad, confort, descanso maravilloso. Duchas calientes y frías, aseo esmerado, tarifas económicas. Calle Agustín López 6917 entre Av. Aroma y Montes, teléfono 1126 (31-2/69939)

OFREZCO Tres piezas en anticrético nuevas, $b. 25.000.- Ref: Centro San Gabriel, tres cuadras arriba Simón Aguirre 2155, Villa Copacabana (30-1/69925)

Carvajal - Yanacocha 448.- Tel. 54862.- Departamento anticrético Zoilo Flores entrega vacía - Departamento anticrético Av. Las Américas (Villa Fatima) 40.000 otro por 35.000 - Otros departamentos distintas zonas.

VENDO En Sopocachi departamento en propiedad horizontal, teléfono 27122 (30-6/69929)

SOPOCACHI Alquilo a dos personas confortable y soleado dormitorio - Pensión teléfono 28079 (25-30/69739)

ANTICRETICO Departamento, entrega inmediata, calle Lucas Jaimes 1789, Miraflores. (30-1/69933)

Tiendas Kioscos

Carvajal - Yanacocha 448.- Tienda trastienda calle Chaco anticretico - otro calle Chuquisaca mixto.

TIENDA ANTICRETICO en excelente lugar comercial, Dpto. 26354 (30-1/69931)

Casas

"LUBRAVE" Yanacocha 448 Anticreticos - Said, Achachicala casa junta 30.000, habitación Laja 18.000 dos habitaciones baño privado Avenida Saavedra, Una habitación para dos personas Quintanilla Suazo 15.000.

"LUBRAVE" Yanacocha 448.- Venta casa - Pedro Kramer 5 habitaciones es 220.000 Zona Said 160.000, alto San Pedro dos dormitorios dependencias, Alto Chijini, Tacagua 8 habitaciones 90.000

"LUBRAVE" Yanacocha 448.- Necesitamos venta casa, terrenos, Anticréticos, alquileres, negocios.

Carvajal - Yanacocha 448.- Tel. 54862.- Casa Villa Armonia zona San Isidro dos dormitorios dependencias con teléfono anticretico; otros departamentos distintas zonas.

Carvajal - Yanacocha 448.- Vende casas , prolongación Gallardo vacia 80.000 - Casa calle Beni departamento entrega vacia buen lugar - Otras distintas zonas pida datos.

Carvajal - Yanacocha 448.- Vende casas, Obrajes tres departamento calle 16 nueva amplia terraza entrega vacia otra misma calle dos departamentos, por estrenar entrega vacía.

Carvajal - Yanacocha 448.- Tel. 54862.- Vende casa calle Borda cerca Cristo Rey departamento completo entrega vacia motivo viaje ocasión.

Carvajal - Yanacocha 448.- Vende casa Villa Fatima calle Yanacachi, cerca Fabrica Chocolates, Horno panificación tienda buen lugar entrega vacia - Otro mismo lugar sobre dos calles dos plantas amplio salón tienda entrega vacia.

Carvajal - Yanacocha 448.- Tel. 54862.- Vende casas, calle Bustamente (Gran Poder) cerca Eloy Salmón entrega vacia dos pisos tienda habitaciones baño entrega vacia.

CASA Se vende casa en zona céntrica sin intermediarios. Referencias Sucre y Colón 1330 (27-1/IV/69914)

Carvajal - Yanacocha 448.- Vende casa calle Rodriguez dos tiendas departamento completo terrazas cerca Mercado entrega vacía - casa calle Laja cerca Calama dos frentes entrega vacía precio ganga.

Propiedades Terrenos

"LUBRAVE" Yanacocha 448.- Venta terrenos - Seguencoma Bajo 25.000; Villa Adela, Avenida Roma, Villa del Carmen, Vino Tinto con habitación 18.000.

Carvajal - Yanacocha 448.- Lote Villa Fatima calle Chullumani 200 mts. ocasión

Carvajal - Yanacocha 448.- Habitación calle Tejada Sorzano anticretico 12.000

VENDO Terreno Sopocachi 200-400 m2. Referencias teléfonos 40094 - 53494 (26-31/69903)

Carvajal - Yanacocha 448.- Tel. 54862.- Lote Panpajasi 298 mts. cercado precio 45.000 ocasión.

Carvajal - Yanacocha 448.- Lote Alto La Paz Villa Tunari 4.400 mts. ocasión lote Achumani sector Koani 304 mts. buena ubicación - otro 315 mts. misma región. ocasión motivo de viaje.

AL MEJOR POSTOR vendo terreno en Alto Seglencoma. Referencias Pasaje General Gonzales N° 1273. Buscar a la Sra. Columba (20-4/R)

Teléfonos

Carvajal Yanacocha 448.- Vende teléfono particular instalado Av. 6 de Agosto otros instalados distintas zonas. pida datos.

"LUBRAVE" Yanacocha 448.- Venta teléfono - San Miguel Calacoto.

Ofertas especiales

FERRETERIA Transtiero próspero negocio, lugar excelente: Muñecas esquina Viacha 408 (30-31/69928)

Máquinas

UNDERWOOD 15 pulgadas liquidamos. Comercio 994, Of. 6 (30-1/69934)

Orquestas

ORQUESTA Electrónica "CARAVELL" teléfono 64206 (30-6/69936)

ORQUESTA Electrónica Teléfono 53220 (14 - 14/69424)

Préstamos Dinero

"LUBRAVE" Yanacocha 448 Necesitamos capitalistas para inversiones de comercio, para prestamos hipotecarios, joyas.

Carvajal - Yanacocha 448.- Dinero presto desde 5.000 adelante dólares desde 500.- sobre joyas desde 1.000 asimismo necesito capitalistas no pagan comición reserva, garantía solvencia.

Técnicos

REPARACIONES Refrigeradores, lavarropas, cocinas, toda marca, teléfono 60166 (18-10-IV/69569)

TECNICO CALEFONES. Instala. Repara, teléfono 55449 (26—1°/69905).

PLOMERO Instalaciones sanitarias.Teléfono 26823 (26-30/69904)

REPARAMOS Televisores a domicilio, teléfono 57976. (31-2/69944)

TELEVISORES Se reparan con garantía a domicilio, teléfono 60120. (31-2/69940)

LE FALLA Su televisor. Su Radiola? , grabadora, radio electrónica Brasilia le repara en su domicilio con garantía y economía. Contamos con respuestos geminos Llamar a teléfono 53851 (31-2/69947)

TECNICO PLOMERO Instalaciones. Reparaciones Garantizadas teléfono 55449 - (26-1°/69905)

T.V. SERVICIO NIVICO Reparación de televisores Nivico y otras marcas con garantía a domicilio, teléfono 53876 (30-10/69932)

TECNICO Repara refrigeradores, cocinas, teléfono 62632 (26-1°. IV/69749)

PLOMERO Se hacen Instalaciones y Reparaciones. Teléfono 54306 (29-4/69922)

TECNICO REPARA Cocinas, Calefones, Refrigeradores teléfono 55449 (26-10/69905)

Vehículos

VENDO Camión Inter R 194, 200 qq., modelo 1966. Referencias Cochabamba teléfono 8513 y en Punata calle Potosí N°. 181 (28-30/8719)

LLEGARON LLEGARON Motores usados americanos Ford, Dodge, Chevrolet, Rambler, alternadores, muelles, parabrisas, tambores, arranques, palieres, radiadores, diferenciales, barras torsión, punta ejes, precios de ocasión. Zoilo Flores 1284 (30-10/69930)

VENDO Coche diplomático Coupe Chevy super sport. Modelo 1975, deportivo. Isaac Eduardo 2609 Altura Ravelo 2124 Teléfono 22537. (28-2/69918)

TRACTOR ORUGA Con topadora mediano, compro. Ref: por carta a Boquerón 1600 La Paz. (30-1/69927)

"LUBRAVE" Yanacocha 448.- Venta, camión, Colectivo Chevrolet modelos 66.

VENDO VW Modelo 75 poco recorrido, $US. 6.300.- Ref: Sra. Ruth de Zapata, teléfono 53319. Lucas Jaimes 1789 Miraflores (30-31/69926)

Empleados

NECESITO Ayudante cocina, copero, chicos para vender revistas. Ref: Restaurant La Bombonera Alonso de Mendoza (30-31/69935)

COCINERA Que sepa de su oficio precisamos con certificados y garantía familia reducida pagamos buen sueldo teléfono 82829 (R)

NECESITO EMPLEADA doméstica todo servicio, cama adentro, se paga muy buen sueldo, con certificados. Illampu 845 (31-2/69938)

SEÑORITA de buena presencia con conocimientos de alemán y cultura general ofrece sus servicios. Ref: Teléfono 40658. (31-1/69945)

NECESITO Operario vidriero. Ref: Plaza Uyuni N° 1329 (31-1/69946)

Varios

TRAMITES MILITARES Libretas, reposición documentos, beneméritos DANIEL ROBERTO ARDUZ, procurador Causas, ex-secretario Tribunal Militar -40 años práctica. Sagárnaga 161, casilla 3807 (28-30/69921)

VENDO Sólo hoy desde las 11 y 13 de la tarde, un lote de cortina y stores, mueble bar. Heriberto Gutiérrez 2423 cerca Plaza Isabel la Católica. (31/69941)

BUENA GRATIFICACION Para quien entregue audífono perdido el día viernes 26 en la calle Colombia. Llamar teléfono 23424 o apersonarse a Corneta Mamani 1935, 1er. Piso (30-1/69924)

Ropa

LIQUIDO ROPA de mujer. Referencias Pasaje General Gonzales N° 1273 (29-4/R)

VESTIDOS Conjuntos, varios vendo, teléfono 57084. (30-2/69923)

SANTA CRUZ

EN SANTA CRUZ Vendo inmueble ubicado sobre avenida Monseñor Rivero esquina Castelnau, consta de edificio para oficinas, depósitos amplios y chalet de vivienda. Informe teléfonos 2-7559, 2-6486, o casilla 271 (27-5/IV/64220)

SANTA CRUZ Vendo lotes de 700-800 y 1.000 m2. con agua y luz, sin intermediarios. Ref: Santa Cruz: Teléfono 2-9476 La Paz: Teléfono 25343 (16-2/69941)

ORURO

OCASION EN VENTA Colectivo "Flestar" 2010 modelo 70. Referencias Cochabamba 1140, Zona Este ORURO (29-2/66122)

Dirigentes de la izquierda española fueron apresados

MADRID, 30 (AFP).- Cinco dirigentes de izquierda española fueron detenidos hoy aquí, entre ellos el líder de las comisiones obreras, Marcelino Camacho, anunció la Policía aquí.

Los arrestos fueron realizados tras la prohibición de una conferencia de prensa, convocada para anunciar la creación de coordinación democrática, una agrupación de integrantes de la junta democrática y de la plataforma de convergencia democrática.

Además de Camacho fueron detenidos el secretario del Partido Socialista Popular, Raúl Morodo, Antonio García Trevijano (independiente), Alvarez Borronsoro y Solano Madariaga.

La policía confirmó la detención de los cinco líderes de la oposición española después que había sido anunciado esta noche el arresto de sólo tres de ellos.

Las detenciones fueron practicadas frente al inmueble donde debía tener lugar la conferencia de prensa.

JUSTO Y FRANCO

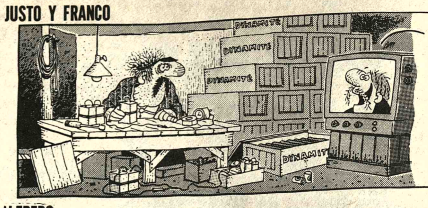

ALFREDO

SPORTITO

La reunión de...

(Viene de la página 1)

almacenados en las granjas militares.

Puso énfasis en los trabajos específicos que realizan las FF.AA. en el área agrícola-ganadera de la zona de Abapó-Izozog, que es independiente del plan de desarrollo que realiza la Corporación Gestora del Proyecto Abapó-Izozog (CORGEPAI). Señaló que uno de los principales planes que se ejecutará en el futuro por el Ministerio a su cargo, será el de la instalación del Centro de Computación, cuyos modernos sistemas constituirán un valioso aporte al desarrollo Nacional. Afirmó que este trabajo será posible integrarlo al país siempre y cuando se cuente con el apoyo mancomunado de todos los generales, jefes y oficiales de las FF.AA. Añadió que es necesario implantar una doctrinz dentro de las FF.AA. para coadyuvar al gobierno del Presidente Banzer en los programas sociales y económicos que se planifican en todo el territorio nacional. El Ministro Bernal finalizó su extensa exposición calificando de positiva la reunión de Comandantes que otorgará mayor solidez y cohesión a las FF.AA. aglutinadas en torno al gobierno nacionalista.

CRITICA Y AUTOCRITICA

Para la jornada de hoy, está programada la exposición que deberán formular los integrantes del Comando Conjunto de las FF.AA. El primer orador será el Gral. Raúl Alvarez Peñaranda, Comandante General del Ejército. Luego Gral. Luis García Per Comandante General de Fuerza Aérea y, finalmen Contralmirante Gutem Barroso Hurtado. Los tres militares harán conocer la l desplegada hasta ahora po Fuerzas Armadas y programas delineados h 1980. La sesión de critic autocrítica estará matizad la participación de Comandantes de Unidad Institutos, a través de lo bates que serán planteado

Gral. Videla demandó...

(Viene de la página 1)

Dijo que las Fuerzas Armadas en "repetidas oportunidades" hicieron llegar al derrocado gobierno "serenas advertencias sobre los peligros que importaban tanto las omisiones como las medidas sin sentido", y acotó que "ninguna medida de fondo se adoptó".

Aseveró que "toda expectativa de cambio en el marco institucional", como podría haber sido la renuncia de la señora de Perón y el alejamiento de sus principales asesores, "fue absolutamente rebasada. Ante esta dramática situación las Fuerzas Armadas, asumieron el Gobierno".

Dijo que los militares no tienen "intereses o apetencias de poder", sino que la decisión responde al cumplimiento de la misión de "salvaguardar los más altos intereses de la nación".

Respecto de los derechos humanos dijo que "no nace sólo del mandato de la ley ni de las declaraciones internacionales, sino que es la resultante de nuestra cristiana y profunda convicción acerca de la preeminente dignidad del hombre como valor fundamental". Insistió Videla en la necesidad de revitalizar la función del Estado que nos permitirá dotar a la nación del instrumento capaz de impulsar una profunda tarea de transformación".

Criticó luego la "pretendida defensa de la gestión estatal" afirmando que "hoy todos pagamos las consecuencias. La eficacia en el servicio público es la excepción y la deficiencia la norma".

Dijo que el Gobierno ajustará su acción "a la solución pragmática de los grandes problemas económicos. Asegurando la decisión política y manteniendo el control del estado sobre las áreas vitales que hacen a la seguridad y al desarrollo, brindaremos a la iniciativa privada y a los capitales nacionales y extranjeros, todas las condiciones necesarias para que participen con su máximo potencial en la explotación de los recursos".

Aseguró que "reglas de juego claras, precisas y permanentes, constituirán los mejores instrumentos para impulsar las versiones y recuperar nuestra productividad".

Asimismo, y en política exterior, dijo que Argentina se alin "junto a las naciones que aseguran al hombre su realización c persona, con dignidad y en libertad. En función de inte comunes, mantendremos relaciones con todos los países mundo", advirtiendo que no se permitirá ninguna intervenci asuntos internos.

Videla reiteró que el proceso militar "no está dirigido co ningún grupo social o partido político", y aseguró que "es convocatoria" para "realizar una organización futura que permita el ejercicio de una democracia con real representativi sentido federalista y concepción republicana".

Aludiendo a empresarios y trabajadores, el presidente exp su confianza de que "serán conscientes de los sacrificios qu quieren estos primeros tiempos y de la ineludible necesida postergar aspiraciones que son justas en épocas de prosperi pero resultan inalcanzables en situaciones de emergencia".

También hizo un llamado a la juventud ofreciéndole "au ticidad de nuestros hechos, la pureza de nuestras intencion nuestro trabajo sin desmayos".

Insistió Videla en que el gobierno tomará medidas destinad "lograr el bienestar general a través del trabajo fecundo, con c sentido de justicia social", pero advirtió: "Nadie debe esp soluciones inmediatas ni cambios espectaculares en la actua tuación".

Demandó "comprensión" para las razones que motivare golpe militar y dijo: "El pasado inmediato ha quedado a superada su carga de frustración y desencuentro. Nos asoman un futuro que conducirá a la grandeza de la patria y a la felicida su pueblo".

...Y ELLOS SE JUNTAN

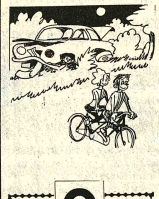

AGENDA

PRESENCIA Av. Mariscal Santa Cruz, Edif. Esperanza CENTRAL Tel. 40460 - 41125 y 52184 - GERENCIA: Tel. 52172. PUBLICIDAD Tel. 52178 REDACCION: Tel. 51998.- Casilla 1451 Cajón Postal 3275.

FARMACIAS DE TURNO
Del 27 de Marzo al 3 de Abril

SANTA MARIA, Dr. Hugo Pinilla, Bolivar 734. Tel. 41662.- **SAN GERARDO**, Dra. Lide Heich, Av. Saavedra Frente Hosp. Militar.- **ROSARIO**, Dra. Rosario Pereira, Av. Mcal. Sta. Cruz. Tels. 2180-29622.- **BELEN**, Dra. Olga Moya Rodriguez-Linares.- **LA SALVACION**, Dra. Mary Paredes, Av. Buenos Aires 1009. Tel. 22235.- **SOPOCACHI**, Dra. Wilma Yacoman, Plaza España 2698. Tel. 29979.- **LITORAL**, Dra. Teresa Quintanilla, Ceja de El Alto 100. Tel. 59101.

FARMACIAS DE TURNO PERMANENTE

OBRAJES Plaza Franz Tamayo Tel. 82081 SAN CARLOS Av. República 26 Tel. 20223 Villa Victoria, VERACRUZ Av. Antofagasta N°. 100 Tel. 59107 Alto de La Paz. CRISTO REY General Lanza 2110 Tel. 27534 Sopocachi Alto.

TELEFONOS DE URGENCIA

BOMBEROS 119 - ASISTENCIA PUBLICA 118-2211 - RADIO PATRULLA 110 - TRANSITO 26148 SAMAPA 26628 - 26548 - ENERGIA 54357 - TELEFONOS (RECLAMOS) 113 INFORMACIONES 194 SEÑORITA HORA 117 LARGA DISTANCIA EXTERIOR 55907-09 INTERIOR 20402-03 HOSPITAL DE CLINICAS CENTRAL 22821 - 22872 - AASANA 59333-59310.

FLOTAS

TRANS SERVICE LTDA. Alto de la Alianza N°. 620 Tel. 43154 TRANSPORTES "EL CHAPACO" Chuquisaca 568 Tel. 40258 TRANSPORTES UNIVERSO Av. Montes 638 Tel. 42861 EXPRESO SAMA Plaza Riosinho N°. 98 Tel. 64436-28462 TRANSPORTES PULLMAN BOLIVIA Plaza Alonso de Mendoza Tel. 55854 - 25803 ANDINO Leon de la Barra 360 Tel. 20471 CONTINENTAL Av. Montes 675 Tel. 29061 COPACABANA Av. Montes 620 Tel. 20477 - 40461 LAURO Av. Camacho 1223 Tel. 27677 TRANSPORTES PILCOMAYO Figueroa esq. Tiquina Tel. 22858 AJIACA Av. Montes 700 Tel. 26376 URUS Bozo 194 Tel. 50793 TRANSPORTES SAN CRISTOBAL Plaza Alexander 190 Tel. 27775.- 41076 FLOTA YUNGUEÑA Calle Cordoba N°. 1577 Tel. 43001 TRANSPORTES TARIJA Tiquina 37 Tel. 28911 TRANSPORTES VICTORIA Emilio Calderon 563 (Gran Poder) Tel. 56599 TRANSPORTES ARAROA Plaza Alonso de Mendoza 242 Tel. 27086 MICROBUSES KIRQUINCHO Bozo 106 Tel. 54612 TRANSPORTES "MOTO MENDEZ" Calle Humahuaca 844 Tel. 57929 TRANSPORTES TUNARI Bozo N°. 108 Tel. 40375 TRANSPORTES MANCO KAPAC Tumusla 580 (Hotel Tumusla) "DORADO ORIENTE" Pullman de lujo Bozo 106 Tel. 40373 TRANSPORTES RIVEROS (a Copacabana) Av. Montes 660 Tel. 20964. EXPRESO PANAMERICANO LTDA. Servicio Potosí-Sucre-Villazón. Dirección Bozo N°. 167 Tel. 20803 EXPRESO CINTA DE PLATA Tel. 65628 TRANSPORTE PESADO Montes 505 Tel. 25083. AUTO LINEAS INGAVI Av. Manco Kapac 445 Tel. 28981 EXPRESO "LA VELOZ DEL SUD" Tiquina esq. Figueroa N°. 739 Tel. 23146 La Paz -Bolivia.

EMPRESAS AEREAS

LLOYD AEREO BOLIVIANO Tels: 54649 - 53132 - 55789 - 51155 - 51163 - 59053 LUFTHANSA Tels. 20383 - 25780 - 50499 - 50609 AEROPUERTO Tel. 59151 AEROLINEAS ARGENTINAS Tel. 50782 AVIANCA Tels. 43909 - 40883 AIR FRANCE Tel. 51740 LAN Tel. 25536 - 57750 KLM Tel. 42965 SWISSAIR Tel. 28924 PANAM. Tels. 54117 - 42663 BOA Tel. 26387 VARIG Tel. 21450 ECUATORIANA Tel. 54472 - IBERIA Tels. 20270 - 24378 - ALITALIA Tel. 23494 B.O.A.C. Tel. 55541 CANADIAN PACIFIC Tel. 55341 SOUTH AFRICAN AIRLINES Tel. 55541 BRITISH CALEDONIAN Tel. 55541 TAM Tel. 25542 AEROPUERTO 59126. BRANIFF INTERNATIONAL: VENTAS INFORMES Tels. 21106- 21105 AEROPUERTO Tel. 59303 CARGA Tels. 59555 - 59012 LAN Chile Tel. 25536 - 57750.

FERROCARRILE.

ESTACION CENTRAL Tels. 52510 - 53510 ESTACION GUAQUI Tel. 988.

Records Mundiales

LA MINA MAS PROFUNDA DEL MUNDO ES LA MINA WESTER DEEP, DE AFRICA DEL SUR SE LLEGO A UNA PROFUNDIDAD DE 3.47 mts. EN MARZO DE 1973.

e
equiparse s.r.l.
Disponemos para entrega inmediata de chatas con plataforma 8 Toneladas

Al mejor precio de plaza
Casilla 620
Teléfono 2-5123
Santa Cruz de la Sierra - Bolivia

YPFB

YPFB anuncia a los consumidores la introducción al mercado de su nuevo producto :

NAFTA INDUSTRIAL

Este producto tiene las siguientes características básicas:

Gravedad específica 60/60°F	0,80
Corrosión Lámina de Cobre	N°. 1 MAX.
Azufre total (% peso)	0,10 MAX.
Color	Incoloro
Poder colorífico (BTU/lb)	20.000
Punto de inflamación (°F)	110 min.
Destilación (760 mmHg) (°F)	
10 %	300 min.
50 %	370/420
90 %	550
Punto final	620

La Nafta Industrial es utilizable en: quemadores de cocinas, estufas, domésticas e industriales, sistemas de calefacción, hornos de ladrillería y caleras, etc., teniendo además muchas otras aplicaciones de tipo industrial.

Disponible a partir del primero de Abril, en nuestras Plantas de Almacenamiento para ventas al por mayor en tambores y/o cisternas al precio de $bs. 1.50 el litro.

YPFB presente en el desarrollo

SE JUGO LA VIDA POR EL AMOR DE UNA MUJER
DESAFIANDO A LOS MAS FEROCES ASESINOS

CHARLES BRONSON
JILL IRELAND
COLOR
todo publico

CHINO
HOY ESTRENO Cine Monje Campero

¡Su pasado inconfesable la convirtió en víctima de la más siniestra intriga!

"EL EXTRAÑO VICIO de la Sra. WARDH"
TECHNICOLOR
GEORGE HILTON
Edwide FENECH-Ivan RASSIMOV
¡Dramatico Suspenso!
MAYORES de 21 AÑOS
ANDINA
2ª SEMANA
Cine 6 de AGOSTO

Una Historia emocionante como pocas, que conmoverá las fibras más Intimas de su corazón!

INTENSA...! SUBLIME...! HUMANA...! REAL...! UNICA...!

Mendigar para vivir

Waheeda. REHAM · DHARMINDRA · Balraj SAHNI
OTRO SENSACIONAL IMPACTO de INCOFISA
MAÑANA EMOCIONANTE ESTRENO Cine SCALA

HOY CINES TV

MUNICIPAL

Tanda y noche LA CALLE DEL PECADO Platea 20.00 Anfiteatro 15.00 Galeria 10.00.

MONJE CAMPERO Tel. 23333

Matinée, tanda y noche CHINO (apta para todo público) Matinée 9.10 tanda y noche 11.10.

16 DE JULIO Tel. 52119

Matinée y noche EL MOLINO NEGRO (mayores de 14 años) Tanda Cine Club Luminaria MUERTE EN VENECIA Matinée 7.10 y 9.10 tanda y noche 9.10 y 11.10.

6 DE AGOSTO Tel. 23829

Matinée, tanda y noche (sólo para mayores de 21 años) EL EXTRAÑO VICIO DE LA SEÑORA WARDH Actualidades Mundiales N°. 10 Matinée Platea 7.10 Mezzanine 9.10 tanda y noche Platea 9.10 Mezzanine 11.10.

ABAROA Tel. 50252

Matinée, tanda y noche dobles UN ADIOS PELIGROSO (16 años) y VUELO 502 EN PELIGRO (todo público) Matinée Platea 5.10 Alta 3.60 tanda y noche Platea 5.60 Alta 4.10.

SCALA Tel. 23535

Matinée, tanda y noche HOY LE TOCA A MI MUJER (apta para todo público) Matinée 7.10 y 9.10 tanda y noche 9.10 y 11.10.

LA PAZ Tel. 53842

Matinée, tanda y noche NECROPHAGUS (TRAFICO DE CADAVERES(Mayores de 18 años Matinée 7.10 y 9.10 tanda y noche 9.10 y 11.10.

MIRAFLORES Tel. 53159

Matinée, tanda y noche dobles RESCATE POR UN MUERTO y DOS CONTRA LA LEY Matinée 5.10 tanda y noche 5.60.

UNIVERSO Tel. 42660

Matinée, tanda y noche ADIOS TIO TOM (censura 18 años)

15.20 BENITO Y CECILIO
15.40 CENTINELAS DEL BOSQUE
16.10 MI JARDIN
16.40 LOS MAGNIFICOS JUSTICIEROS
17.00 TELECLASES
17.50 HOMBRES Y MAQUINAS
18.00 ANTENA MINERA
19.00 A ROMA CON AMOR
19.30 DEPORTIVO 7
20.00 TELENOTICIOSO BOLIVIANO
20.25 UN PAIS UN MAÑANA
20.30 LA FAMILIA "PARTRIDGE"
21.00 ENFOQUES
23.00 HONG KONG
23.50 CIERRE EMISION

* * * * * * * * *

Matinée Mezzanine 9.10 Platea 7.10 tanda y noche Mezzanine 11.10 Platea 9.10.

MEXICO Tel. 26867

Matinée, tanda y noche doble SANTO Y BLUE DEMON CONTRA DRACULA Y EL HOMBRE LOBO y UN PIRATA DE DOCE AÑOS Matinée 5.10 y 4.10 tanda y noche 5.60 y 4.60.

TESLA Tel. 53803

Matinée, tanda y noche LOS SOBREVIVIENTES DE LOS ANDES (censura 14 años) además el noticiero El Mundo al Instante Matinée, tanda y noche 14.00 y 12.00.

PARIS Tel. 29704

Matinée, tanda y noche LA MAFIA NUNCA PERDONA (censura 18 años) Matinée, tanda y noche 7.10.

PRINCESA Tel. 51821

Matinée, tanda y noche SI DON JUAN FUESE MUJER (prohibida menores de 21 años) además el noticiero El Mundo al Instante Matinée, tanda y noche 6.10 - 5.10 - 4.10.

MONUMENTAL ROBY

Matinée, EL HORROR DE FRANKESTEIN (14 años) tanda y noche EL DINAMITERO (censura 18 años) Matinée Platea 7.10 Galeri 4.60 tanda y noche 9.10 y 5.10.

NOBEL

Matinée y noche dobles BUENAS NOCHES BUENOS AIRES y EL MUNDO ES DE LOS JOVENES tanda EL MUNDO ES DE LOS JOVENES además Espejo de Alemania (todo público) Matinée, tanda y noche 6.10.

VARIEDADES Tel. 24071

Matinée, tanda y noche dobles MADRE SOLTERA y LA GRAN JUERGA Matinée 5.10 y 3.60 tanda y noche 5.60 y 4.10.

EBRO Tel. 42939

Matinée y noche dobles JEFF y LA PANDILLA SALVAJE (censura 18 años) tanda LA PANDILLA SALVAJE Matinée 5.10 y 4.10 tanda y noche 5.60 y 4.60.

BOLIVAR

Matinée, tanda y noche MALICIA (mayores de 21 años)

SAN CALIXTO

Matinée, tanda y noche dobles LA CIGUEÑA DIJO TU HIJO VIVIRA y YO TENGO FE

MURILLO Tel. 52647

Matinée doble EL SORDO SMITH Y SU AMIGO EL OREJAS y KUNG FU Vs. KARATE tanda y noche doble mayores de 21 años EL SORDO SMITH Y SU AMIGO EL OREJAS y DENTISTA EN LA CAMA (mayores de 21 años) Matinée 5.10 y 3.60 tanda y noche 5.60 y 4.10.

ROXY

Matinée doble LA VENGANZA DEL CAMPEON KUN FU y DUELO AL ATARDECER tanda y noche dobles VENGA A TOMAR CAFE CON NOSOTROS y VENGANZA DEL SEXO (censura 21 años) Matinée 5.10 tanda y noche 5.60.

CENTER Tel 22026

Matinée MAGNUM 44 y COMPAÑEROS tanda y noche MAGNUM 44 y LAS NOVICIAS (solo para mayores) Matinée 4.20 y 3.70 tanda y noche 5.30 y 4.20.

LIBERTAD Tel. 53925

Matinée, tanda y noche EL LUCHADOR CONTRA EL KARATISTA y KARATE TROMPADAS Y... Matinée 5.10 tanda y noche 5.60.

MADRID

Matinée, tanda doble LA MASACRE DE CHICAGO y ROBIN HOOD noche MUJERES MUJERES MUJERES (mayores de 21 años) Platea 4.60 Mezzanine 5.10.

ILLIMANITel. 42755

Matinée, tanda y noche doble EL HOMBRE QUE BURLO A LA MAFIA y LOS DIAS DEL AMOR Matinée 3.10 tanda y noche 4.10.

CHARLES BRONSON
DIFERENTE EN:
TWINKY
SUSAN GEORGE
PRONTO
DIST. LA PAZ

Ningún genio tan grande..... ninguna espada tan gloriosa

CHARLTON HESTON
em:
JULIO CESAR

Basada en la Obra de William Shakespeare
William Shakespeare's Julius Caesar starring Charlton Heston · Jason Robards · John Gielgud
Richard Johnson · Robert Vaughn · Richard Chamberlain & Diana Rigg as Portia

Todo Público COLOR
MAÑANA ESTRENO "CINE 16 DE JULIO"

VUELVE EL DUO COMICO MAS TAQUILLERO DE LATINOAMERICA
Jorge PORCEL y Alberto OLMEDO
EASTMANCOLOR
Dos vivos expertos en belleza que masajean donde y cuando pueden...!

hay que romper la rutina

LA PELICULA QUE LO VOLVERA CIANOTICO DE RISA
¡NO SE LA PIERDA! ¡ROMPE TODOS LOS RECORDS DE RECAUDACION...!
Elizabeth Killian · TRISTAN
Jorge BARREIRO
DIRECCION: ENRIQUE CAHEN SALABERRY
OTRO SENSACIONAL IMPACTO de INCOFISA
DESDE MAÑANA SEGUIREMOS ROMPIENDO RECORDS EN SU MAJESTAD "CINE PRINCESA"

! Hombres que son LEY y VERDUGOS al mismo tiempo, dictan inapelables sentencias de MUERTE...!
ANTHONY QUINN YAPHET KOTTO
"LA MAFIA NUNCA PERDONA"
ANTHONY FRANCIOSA
MAYORES DE 18 AÑOS
HOY CINE

Izquierda Republicana Española logró unir a todos sus grupos

MADRID, 30 (AFP).- Por primera vez después de la guerra civil, la izquierda republicana española logró unir a todos sus grupos en el movimiento "coordinación democrática", el principal suceso político luego de la muerte de Francisco Franco, se destacó aquí.

Según los observadores, esta unión, aunque por ahora teórica entre comunistas, liberales, socialistas y demócratas cristianos, puede modificar de manera radical la actitud del gobierno español ante los partidos democráticos de la oposición

La posibilidad de la coordinación se dió en efecto, desde que los comunistas de la junta democrática y los socialistas y demócratas cristianos de la plataforma de convergencia democrática, lograron ponerse de acuerdo en un programa común luego de varias semanas de difíciles negociaciones.

Por otra parte, la concertación del movimiento unitario implicará que desaparezcan la junta promovida por los comunistas y la plataforma de convergencia.

Ninguna reacción oficial era esperada por ahora de parte del gobierno que considera como ilegal a la nueva asociación que reune a los partidos marxistas severamente prohibidos.

A juicio de los observadores, si la nueva unión resiste sobre el terreno la estrategia del gobierno, que favorece de hecho a todos los partidos socialistas y otros para aislar a los comunistas, la esperanza de una apertura democrática en un futuro próximo tendrá motivos para acrecentarse.

Los medios estimaron además, que el gobierno salido del franquismo se encuentra ahora frente a un agrupamiento de tipo "frente popular" que evoca una triste memoria para el falangismo que sigue opuesto a toda evolución política democrática.

Argentina: busca.....

(Pasa a la página 3)

departamento tuvo que aceptar el pago en dólares porque si no el arrendatario le deshacía el contrato.

Millares de argentinos prefieren hacer ahorros en dólares, comprándolos en el mercado negro, que tener miles de pesos que se devalúan constantemente.

Desde junio del año pasado, cuando la crisis económica se precipitó con una devaluación del 50 por ciento en el peso, los sueldos de los argentinos se han sumergido cada vez más.

El sueldo promedio del argentino es de unos 10.000 pesos o sea unos 30 dólares al mes al cambio actual. El año pasado el mismo monto en pesos hubiera equivalido a casi mil dólares.

La mayoría de los argentinos que son parte de la fuerza económicamente activa tiene dos empleos. Sin embargo se estima ahora un desempleo de un ocho por ciento en una fuerza laboral de siete millones. La población del país es de 25 millones.

Aún así, un reciente estudio de las Naciones Unidas indicó que la Argentina tiene el costo de vida mas bajo del mundo en relación con el dólar. En uno de los restaurantes de Buenos Aires se puede comer un buen plato de carne asada por 200 pesos, o sea menos de un dólar.

Contador

Se requiere con amplia experiencia y conocimiento de inglés.

Enviar curriculum. Sólo se considerarán las solicitudes que se reciban los días 30 y 31 de Marzo y el 1° de Abril.

Dirigirse a:

IBM de Bolivia S.A.
Casilla Postal 1061
La Paz
Teléfonos 55526 - 51262

Sociedad Boliviana de Bioquímica Clínica
Filial "La Paz"

Se recuerda a todos los colegas bioquímicos asistir a la GRAN ASAMBLEA con motivo de efectuarse la renovación de la Mesa Directiva que se llevará a cabo el día de hoy 31 de Marzo a horas 19 y 30 en el local del Colegio Departamental de Farmacia y Bioquímica.

La Paz, Marzo de 1976.
Directiva

Universidad Boliviana Técnica de Oruro
Convocatoria a propuestas Nº. 1/76

Por disposición de las Autoridades Ejecutivas de la UBTO, se convoca a todas las Empresas Constructoras hasta de 4ta. Categoría, para presentar sus propuestas para la obra de: REMODELACION DE AMBIENTES INTERIORES EDIFICIO CENTRAL DE LA UNIVERSIDAD BOLIVIANA TECNICA DE ORURO.

Los interesados podrán adquirir el pliego de especificaciones, previa cancelación de $b. 150.- en la Sección Caja del Tesoro Universitario, Avenida 6 de Octubre esq. Cochabba.

Las propuestas deberán presentarse de acuerdo a la Ley de Licitaciones N°. 10120 en sobre cerrado y lacrado dirigido al Rector de la UBTO y depositado en la Secretaría del Rectorado hasta Hs. 18.oo del 20 de Abril de 1976 impostergablemente.

El sobre llevará referencia sobre el número de la convocatoria y el título de la misma.

La UBTO se reserva el derecho de declarar la presente convocatoria desierta en caso de que las propuestas no convengan a sus intereses.

Oruro, marzo de 1976

León Bohórquez Borda
DIRECTOR GRAL. ADMINISTRATIVO a.i.

V°.B°. Dr. Carlos Guzmán Pereyra
RECTOR DE LA U.B.T.O.

MATE MATICAS
NEURO VIMIN
INTI
NEUROTONICO
Y RECONSTITUYENTE
BIOLOGICO

PRESENCIA Deportes
La Paz, Bolivia, miércoles 31 de marzo de 1976

este bebé usa
NENE-DENT
Para la dentición del bebé

El sábado 24 de abril se iniciará certamen paceño

Anoche fue aprobada oficialmente la iniciación del torneo paceño de fútbol en todas sus divisiones para el sábado 24 de abril en los estadios "Lastra" y Libertador "Simón Bolívar".

La fecha tope de inscripciones finalizará el 19 del mismo mes, y al día siguientes se hará el sorteo de las dos ruedas.

Esta noche se continuará con el estudio de la convocatoria, y el próximo martes se finalizará la consideración de su contenido.

Habrán fechas simples y el valor de las entradas será de $b. 25 00.

Inicialmente se fijó el sábado 1 de Mayo, pero el Consejo Central decidió adelantar la iniciación del certamen teniendo en cuenta que La Paz, deberá acabar cuanto antes su campeonato para luego entrar a la fase del nacional debidamente preparado.

CONGRESO

Por decisión del Consejo Central y a petición de los "grandes" del fútbol local, el Dr. Mauro Cuéllar Caballero será nuevamente propuesto por La Paz para presidente de la Federación Boliviana de Fútbol.

Se dejó bien en claro que en el Congreso Ordinario que se iniciará el viernes 2 de abril, se dará amplio y total apoyo al Dr. Cuéllar para que siga dirigiendo al fútbol nacional.

En este sentido, hoy le será comunicada la decisión al Dr. Cuéllar para que planifique debidamente su candidatura.

La Paz, espera tener el voto de dos asociaciones provinciales, así como de Tarija Sucre y el Beni. El Dr. Cuéllar deberá tener por lo menos 20 votos para asegurar su triunfo.

La delegación paceña al mencionado evento estará integrada por el titular de la AFLP, Dr. José Laquis, Gral (r) Emilio Molina Pizarro, Dr. Eduardo Tapia, Dr. Guery Jordán, Teodoro Tudela, Heriberto Poppe, Alfredo Cornejo.

La Asociación de Fútbol de La Paz propugnará la "unión del fútbol nacional y la reestructuración del fútbol boliviano".

DELEGACIONES

Se anuncia para mañana la llegada de los congresales a La Paz. Se han hecho reservas en el Hotel Sucre y se estima que la primera sesión plenaria tendrá lugar en el salón de banderas de la Prefectura del Departamento de La Paz, en vista que el salón de reuniones de la AFLP es muy pequeño.

Se calcula, que un centenar de delegados participarán en el Vigésimo Congreso Ordinario de la FBF.

ACCIONES PARA ACHUMANI. Rafael Méndoza firmando el convenio con ejecutivos del Banco de La Paz, en relación con la emisión de acciones para el Complejo de Achumani.

Préstamo de 1 millón de $us. a Strongest

Ayer se inició la firma del contrato de crédito por un millón de dólares por parte del Comité Organizador de los Juegos Bolivarianos al club The Strongest.

El mencionado crédito fue canalizado del Instituto de Financiamiento, y gestionado ante organismos de crédito del exterior del país.

La firma del contrato se cumplió en el despacho del titular del Comité Organizador de los Bolivarianos, José Gamarra Zorrilla. The Strongest estuvo representado por Rafael Mendoza, presidente del "Complejo Deportivo de Achumani", el actual titular de la entidad, José María Andrew, Arq. Germán Axcárraga y otros dirigentes de la popular entidad deportiva.

The Strongest beneficiario del préstamo por intermedio de sus dirigentes se comprometió a respetar los términos financieros en que se suscribirá dicho convenio y otorgará garantía hipotecaria sobre sus bienes, terrenos e instalaciones a construirse en Achumani.

José Gamarra Zorrilla y Carlos Terrazas, suscribieron el documento a nombre del Comité Organizador el mismo que también deberá ser firmado por personeros de CORDEPAZ, Contraloría General de la República, Fiscal de Gobierno, Secretaría General de Deportes y Juventudes de la Presidencia de la República.

Posteriormente Rafael Mendoza, en declaraciones a PRESENCIA hizo saber el profundo agradecimiento tanto de su persona como de los socios de la entidad "atigrada" hacia José Gamarra Zorrilla, quien agregó el dirigente "atigrado" demostró la mejor predisposición para cooperar a la entidad en procura de hacer realidad el "Complejo Deportivo de Achumani".

Rafael Mendoza, viajará hoy a España, país donde permanecerá durante 25 días, donde será sometido a un riguroso tratamiento médico.

El viaje de Mendoza aceleró la firma del contrato de crédito.

Chaco, Oriente y Strongest se medirán en Cochabamba

Chaco Petrolero, Oriente Petrolero y The Strongest, fueron invitados por el club Wisterman de Cochabamba para sostener un torneo cuadrangular interdepartamental los días 10 y 11 de abril.

El dirigente Marcos Orgaz, recibió la invitación de Wilsterman y manifestó que su equipo está listo a competir no solamente en dicho evento sino en cualquier cancha del país.

La firma del respectivo contrato tendrá lugar en las próximas horas. Chaco Petrolero viene entrenando desde hace más de mes y medio, y se halla en condiciones de jugar contra cualquier equipo.

EQUIPO JOVEN Y NACIONAL

Marcos Orgaz, dijo a PRESENCIA que su equipo "está conformado por muchachitos de 17 a 20 años y todos son nacionales", de ahí que estima que realmente constituirá un verdadero suceso ver jugar a un plantel netamente nacional. Agregó que está satisfecho con la dirección del "maestro" Víctor Agustín Ugarte.

Torneo Cochabamba-Sta. Cruz comenzará el 14

Cochabamba.- PRESENCIA Por Carlos Dalence.- Nueva reunión se realizó en Santa Cruz en procura de sacar adelante el torneo de fútbol que será animado por elencos de esta ciudad y la capital oriental.

Precisamente el día sábado se firmaron los acuerdos respectivos, se sortearon números para el fixture y se señaló la fecha de iniciación del torneo. El mencionado campeonato comenzará el día 14 en Cochabamba y el 17 y 18 en Santa Cruz. Los eventos serán dobles, es decir, con dos elencos visitantes en cada distrito.

GRAN INTERES

Se puede advertir en la afición deportiva tanto de esta ciudad como de Santa Cruz gran interés por el verificativo de este torneo, el mismo que agrupará a ocho equipos. Seis de la Asociación local y ocho de Santa Cruz.

Por Cochabamba jugarán Wilsterman, Aurora, Petrolero, Bata, Tránsito, Ayacucho, mientras que por Santa Cruz estarán en la cancha Guabirá, Oriente Petrolero, Blooming, Destroyers, Ferroviario, La Bélgica, Real Santa Cruz y Universitario.

Dirigentes de la Asociación local señalaron a PRESENCIA que les había sorprendido alguna nota de una entidad que dirige el deporte en Bolivia, refiriéndose al torneo que iniciará muy pronto. Al respecto manifestaron que no existía ningún impedimento legal y que el mismo se realizaría de acuerdo a lo que permite la reglamentación y que al contrario se espera una palabra de aliento, porque de esta manera se da un paso importante en procura de superar el nivel del fútbol local y nacional. Precisamente por ello se va realizando, apuntaron, un torneo de preparación.

Al respecto cabe mencionar que en el certamen local que se efectúa a una sola rueda entre clubes locales, se advirtió la presencia de futbolistas de muy buenas condiciones y nacionales. El club Aurora fue el que mostró un mejor elemento, el mismo que al momento le ha respondido muy bien.

Alí peleará con el "rey" de karatecas en el Japón

LOS ANGELES, 30 (AP) - El próximo adversario de Muhammad Alí se presentó hoy en Los Angeles para demostrar a los periodistas el estilo que lo convirtió en el rey indiscutido de los luchadores del mundo, pero se negó a revelar cómo intentará derrotar al campeón mundial de box de todos los pesos.

"Entro en el cuadrilátero en un estado de vacuedad", comentó Antonio Inoki mediante un intérprete. "Mi mente está libre de material extraño. Mi cuerpo funciona para mí y por eso no tengo idea de cómo lo derrotaré".

Inoki, de 33 años, brasileño-japonés que ostenta cinturón negro de karate, enfrentará a Alí el 25 de junio en Tokio en lo que se califica de primer campeonato mundial de artes marciales.

Pero la pelea enfrenta ya varias dificultades reglamentarias.

Un vocero de la terna de patrocinantes dijo que uno de los principales problemas consiste en la puntuación que determinará el ganador si la pelea dura los quince asaltos de tres minutos. "Podríamos usar un sistema de 10 puntos, pero los jueces dicuten todavía todas las posibilidades", dijo.

Chaco y San Martín e la final del Nacional

Chaco Petrolero y San Martín de Cochabamba definen esta noche el derecho de representar al país en el Campeonato Sudamericano de Clubes Campeones de Volibol femenino que se disputará a fines de mes en Buenos Aires. San Martín venció anoche a Economía de Oruro por 3-0, con los parciales de 15-9, 15-7 y 15-11.

Fue un triunfo amplio del sexteto del valle que sin llegar demostrar toda su capacidad llevó la victoria.

Lamentablemente los ganizadores volvieron a incur en graves faltas de organizac y se teme un verdadero frac económico de la tempora porque se cambia el program no se cumple con lo estipul inicialmente en la convocator

Palestino cayó anoche frente a Peñarol 2 a 1

MONTEVIDEO, 30 (AP) - El subcampeón chileno, Palestino, quedó eliminado hoy de la Copa Libertadores de América, al caer derrotado por 2-1 ante el campeón uruguayo, Peñarol.

Los chilenos jugaron casi todo el partido con diez hombres por expulsión de Campodónico, a los cinco minutos.

Peñarol conserva todavía una leve posibilidad de seguir en carrera por el grupo quinto. Nacional, el otro equipo uruguayo, ya está eliminado, las mayores posibilidades so para los campeones de Chil Unión Española, que mañan enfrentarán a Nacional aq

Los goles fueron convertid por Acuña a los 10 minutos Morena a los 32 para lo uruguayos, descontando chileno Fabbiani a los 27.

Palestino actuó con dis hombres por expulsión de s defensa Campodónico a los minutos.

Convenio entre Banco de La Paz y Strongest

En torno a acciones de Achumani

El club The Strongest y el Banco de La Paz firmaron ayer un convenio por el cual dicha entidad bancaria se hará cargo de la venta de acciones para socios del Complejo Deportivo de Achumani.

El señor Guido E. Hinojosa, Presidente del Banco de La Paz, dijo a PRESENCIA, que su entidad recibió con beneplácito la solicitud del club "decano" para comercializar la venta de acciones en el Complejo Deportivo de Achumani que comienza a ser una realidad, luego de la firma del empréstito del millón de dólares que suscribieron ayer el señor Rafael Mendoza y el señor José Gamarra.

SISTEMA DE PAGO

El socio que adquiera sus acciones del Complejo Deportivo de Achumani, recibirá una serie de ventajas en lo referente a la utilización de la piscina, canchas de tennis, canchas de pelota de mano, básquetbol, Volibol, y uso de los restaurantes.

Las personas tendrán cuatro formas de pago:

1) Pago al contado,2) 12 meses de Plazo. 3) 18 meses de plazo con el 18%. 4) 24 meses de plazo, y el 24% de interés anual.

Cada acción tendrá un valor de 3.000 mil pesos y solamente se emitirán 3.000.-

Los socios del Tennis Strongest han reservado ya 150 acciones. Desde hoy el Banco de La Paz, atenderá la venta de acciones y se dijo que dará toda clase de facilidades a los h chas, socios y simpatizantes la entidad para adquirir acciones.

Cochabamba venció en el nacional de pesas

MISTER BOLIVIA. Hugo Quino, que se hizo acreedor al título de "Mister Bolivia", en el concurso efectuado en el torneo nacional de pesas y Fisiculturismo efectuado en la ciudad de Cochabamba (FOTO PRESENCIA DE COCHABAMBA).

COCHABAMBA. PRESENCIA.- - Por Carlos Dalence Loayza.- El equipo cochabambino se adjudicó el torneo nacional de Pesas y Fisiculturismo realizado en esta Capital.

Asistieron a este certamen delegaciones de La Paz, Oruro, Beni, Potosí, y Cochabamba. Lamentablemente no se presentó Santa Cruz por motivos de fuerza mayor.

MISTER BOLIVIA

El atleta Hugo Quina se adjudicó el título de Mister Bolivia en reunión a puerta cerrada celebrada en el Teatro Achá.

RESULTADOS GENERALES

CATEGORIA MOSCA

1.- Neptalí Godoy (La Paz) con 357.500 kg. Campeón Nacional; 2.- Salomón Terrazas (CBB), con 335 Sub-campeón; 3.- José Luis Flores (CBB) con 317.500

CATEGORIA GALLO

1.- René Coca (CBB) 380 kgrs. Campeón Nacional; 2.- Neptalí Godoy (La Paz) 362.500 Sub-Campeón Nal. 3.- Jorge Vilacahua (Potosí) 347.500

CATEGORIA PLUMA

1.- René Coca (CBB) 382.500 Campeón Nal. 2.- René Arancibia (ORU) 350 Sub-campeón Nal.; 3.- Jorge Vilacahua (Potosí) 342.500

CATEGORIA LIGERO

1.- Juan Aquize (La Paz) 370 kg: Campeón Nal.; 2.- Omar Gómez (Oruro) 345 Kg. Sub campeón Nal.; 3.- Primo Céspedes (Potosí) 337.500

CATEGORIA MEDIANO

1.- Edgardo Hinojosa (CBB) 482.500 kg. Campeón Nal. 2.- Mario Gutiérrez (La Paz) 455.; Sub-Campeón Nal.; 3.- María Gutiérrez (La Paz). 455 Sub-Campeón Nal.; 3.- Wilfredo Arispe (CBB) 395

CATEGORIA LIGERO PESADO

1.- Edgardo Hinojosa (CBB) 487.500 Kg. Campeón Nal.; 2.- Félix Villarroel (La Paz) 392.500 Sub-Campeón; 3.- Jaime Estrada (Potosí) 380 kg.

CATEGORIA MEDIO PESADO

1.- Carlos Zambrana (CBB) 477.500 kg. Campeón Nal.

CATEGORIA PESADO

1.- Raúl Domínguez (CBB) 492.500 Campeón Nal.

CLASIFICACION NACIONAL POR EQUIPOS

1.- Cochabamba; 2.- La Paz; 3.- Potosí; 4.- Oruro; 5.- Beni.

Estudiantes goleó 4-0 a Dep. Galicia

LA PLATA, ARGENTINA, 30 (AP) - Estudiantes de La Plata venció esta noche categórica y merecidamente por 4-0 a Deportivo Galicia, de Venezuela, en un encuentro correspondiente a las eliminatorias del grupo uno de la copa Libertadores de América.

Con la victoria, Estudiantes aspira a poder clasificarse en caso de que los venezolanos derroten el jueves a River Plate. Con sólo empatar River queda clasificado en el grupo uno.

El primer gol, en encuentro dirigido por el paraguayo Héctor Ortíz, llegó a los 19 minutos por mediación de Cabezas aprovechando un centro de Carlos López.

La segunda conquista a los 32, la logró Benito con violento disparo desde cerca del arco.

Brandao designó equipo para enfrentar a los uruguayos

RIO DE JANEIRO, 29 (AFP) - Para enfrentar el siete de abril a la selección paraguaya, el técnico Osvaldo Brandao decidió reforzar al equipo nacional de Brasil con cuatro nuevos valores, se indicó hoy aquí.

Los nuevos seleccionados son el defensor Marco Antonio, de Vasco de Gama, y los delanteros Joaozinho, de Cruzeiro, Eneas, de Portuguesa, y Gil, de Fluminense.

Brasil, que venció el mes pasado por idéntico score de dos a uno a Uruguay y Argentina, encabeza las posiciones en la "Copa Atlántica" de fútbol.

Para preparar el match contra Paraguay, Brandao concentrará a sus jugadores al comenzar la próxima semana en Curitiba, para viajar luego rumbo a Asunción, donde se desarrollará el encuentro.

Municipal busca un cuidavallas

Municipal no descartó la posibilidad de contratar al arquero del club Litoral, Jaime Pradel o a otro que cubra esa plaza en el plantel "edil".

Así informó ayer a PRESENCIA el titular de la mencionada entidad, Rubén Mercado.

El mencionado dirigente indicó que su entidad está midiendo sus posibilidades económicas" para realizar la mencionada contratación.

VOLVIO BORDON

Por otra parte el jugador Lino Bordón, retornó de Asunción del Paraguay y ya se reintegró a los entrenamientos de su nuevo plantel. Bordón fue contratado este año junto a Adolfo Olivares, ex The Strongest y Always Ready.

El primer equipo entrenó ayer de 10 a 12 horas en la cancha del club Figaro.

Argentina perdió con Herta

BERLIN, ALEMANIA ORIENTAL, 30 (AP) - El equipo local de primera división "Hertha" venció esta noche a la selección argentina de fútbol por 2-1 en un partido amistoso presenciado por unos 8.000 aficionados en el estadio de los Juegos Olímpicos de 1936.

Luque puso en ventaja a los visitantes en los primeros minutos de juego. Diefenbach igualó a los 34 y Hermandung anotó el gol de la victoria de Hertha a los 53.

la fuerza motriz
DIESEL
ofrece al experto
LOS MAS VARIADOS
E IMPORTANTES PUESTOS
MOTORES
TRANSPORTACION
AGRICULTURA
CARRETERAS
Con la intensificación del uso de MOTORES DIESEL en los Centros Industriales importantes ó en las grandes obras de Riego, Petróleos y Agricultura
HACEN FALTA MUCHOS TECNICOS DIESEL
MUY BIEN PAGADOS
Aproveche la enseñanza fácil, económica e interesante que le brinda
Hemphill Schools
El Centro Educativo de Renombre Mundial.
REGLA DE CALCULO
Con su curso usted recibe este valioso Equipo Profesional
Gratis
PIDA INFORMES HOY MISMO
Recibirá interesante folleto de información, sin costo o compromiso para Usted
HEMPHILL SCHOOLS
Boquerón Defensores de Aligualá, Pasaje No. 44
Casilla 6108 La Paz.
RECORTE Y ENVIE ESTE CUPON HOY MISMO
Hemphill Schools Depto. 2B-DD3
Boquerón Defensores de Aligualá, Pasaje No. 44, Casilla 6108 La Paz.
Sírvase enviarme GRATIS su folleto que explica como asegura mi porvenir, aprendiendo en mi casa: FUERZA MOTRIZ DIESE
Nombre _____ Edad _____
Dirección _____
Población _____ Prov. o Edo. _____
PARA INFORMACION MAS RAPIDA LLAMENOS AL TELEFONO: 41 316

CHARLES BRONSON
DIFERENTE EN:
TWINKY
SUSAN GEORGE
PRONTO
DIST. LA PAZ

Conviértalos en
SUPERPOLLOS
con
Nutrinal SRL
ALIMENTOS PREPARADOS POR COMPUTADORAS
VENTAS EN TODO EL PAIS

ROMY PARK
RUEDA DE CHICAGO - SILLAS VOLADORAS - MODULO ESPACIAL - CARROUSEL PONNYS -
HURACAN -
SABADO DEBUT
en la cancha Zapata del...
FABULOSO MUNDO
DE LOS JUEGOS MECANICOS
TIBURONES DEL AIRE - CANASTAS MOSCOVITAS - HURACA